



Asociación Dominicana  
de Rehabilitación, Inc.



# 50

1963-2013

MEMORIA ANUAL 2013

Asamblea General Nacional Ordinaria  
24 de Abril 2014



Asociación Dominicana  
de Rehabilitación, Inc.

**MEDIO SIGLO  
DEMOSTRANDO QUE  
SE PUEDE.**

**Memoria Anual 2013**

**Asamblea General Nacional Ordinaria**  
24 de Abril 2014



**MEMORIA ANUAL 2013**  
Edición No. 51, Año 2013

**Edición**  
Junta Directiva Nacional  
Dirección Ejecutiva Nacional  
Departamento de Planificación y Proyectos

**Equipo de Coordinación**  
Mary Pérez Marranzini  
Ing. Ramón García Tatis  
Lic. Jaime Fernández  
Lic. José Espailat  
Arturo Pérez Gaviño  
Lic. Dinorah Inmaculada Torres  
Lic. Rosa Languasco  
Darnely Caraballo  
Lic. Patricia Mora  
Lic. Araberth Félix Santana  
Vicenta L. Peignand

**Responsable:**  
Lic. Anniuska Castillo

**Colaboradores**  
Auditora General  
Juntas Directivas y Administraciones de Filiales  
Directores de Programas:  
Dr. Vladimir Herrera, Medicina de Rehabilitación  
Lic. Rosa Emilia Ureña, Educación Especial  
Lic. Kenia Suero, Formación Laboral  
Directores de Áreas, Encargados de Servicios y Unidades

**Diseño**  
Lb Studio Gráfico  
lbstudiografico@gmail.com

**Impresión**  
Amigo del Hogar

**Fotografías**  
Ricardo Rojas  
Diversos autores

www.adr.org.do  
proyectos@adr.org.do

¡Síguenos!

 ADR-Asociación Dominicana de Rehabilitación

 @ADRNacional

 @ADRNacional

# Contenido

<b>Filosofía Institucional</b>	
Misión. Visión y Valores Estratégicos	4
Que es la ADR	5
ADR 50 Aniversario	6
<b>Informe de la Presidenta</b>	
Mensaje de la Presidenta	8
Gestión de la Junta Directiva Nacional	14
Labor de los Comités	22
Plan Estratégico y de Acción 2013-2018	29
<b>Informe de Tesorería</b>	
Informe del Tesorero	30
Situación Económica y Financiera 2013	33
Estados Financieros al 31-12-2013	35
<b>Informe de la Dirección Ejecutiva Nacional</b>	
Mensaje del Director Ejecutivo	39
Lineamientos y Proyecciones	44
<b>Resumen de la labor de las Filiales y del Centro de Santo Domingo</b>	
Región Norte	47
Región Sur	91
Región Este	113
Distrito Nacional	129
Asistencia Técnica Recibida	160
Acuerdos/Convenios	160
Proyectos	163
Captación de Recursos	165
Relaciones Públicas	170
Gestión Humana y Capacitación de Personal	176
Tecnología de la Información y la Comunicación	186
Centro de Documentación e Información	187
<b>Informe Estadístico</b>	189
<b>Junta Directiva Nacional</b>	194
Comités Permanentes de la Junta Directiva Nacional	194
Personal de la Oficina Nacional y del Centro Santo Domingo	195
Administradores de Filiales	196
Instituciones a las que pertenece la ADR	196
Juntas Directivas de Filiales	197



# Filosofía Institucional

## MISIÓN

Proporcionar el más eficiente servicio de rehabilitación para la atención integral a las personas con discapacidad física o intelectual, sin importar su condición socio-económica.

El servicio se ofrecerá basado en la ética, la calidad e innovación, en un ambiente adecuado, con la asistencia de personal especializado y actualizado, con vocación de servicio, proyectando una imagen positiva en la comunidad, procurando además, la rentabilidad que garantice el sostenimiento y el desarrollo institucional.

## VISIÓN

Ser la institución líder en prestación de servicios de rehabilitación integral, a nivel nacional con proyección internacional.

## VALORES ESTRATÉGICOS

**CALIDAD:** La máxima satisfacción de los usuarios es nuestra mayor prioridad.

**ÉTICA:** Manejar todos los asuntos de la institución de manera transparente.

**RECURSOS HUMANOS:** Activo principal en el logro de los objetivos y metas de atención.

**IMAGEN EN LA COMUNIDAD:** Esperamos que la comunidad nos reconozca por la alta valoración de los servicios y productos ofertados.

**RENTABILIDAD:** Obtener la sostenibilidad financiera y el crecimiento en nuestros servicios.

## RESPONSABILIDAD CON LOS

**CLIENTES:** Conocer claramente las necesidades de nuestros usuarios.

**AMBIENTE DE TRABAJO:** Fomentamos un ambiente agradable, seguro y accesible.

**EXPANSIÓN:** Procurar un mayor alcance de nuestros servicios a través de una red de centros de atención en todo el territorio nacional.

**SEGURIDAD:** Asegurar confianza a los usuarios de nuestros Centros ofreciéndoles servicios de calidad.

**INNOVACIÓN:** Impulsando nuevas formas y métodos para mejorar nuestro desempeño.

# ¿Qué es la ADR?

La Asociación Dominicana de Rehabilitación, Inc. -ADR-, es una organización sin fines de lucro, incorporada mediante Decreto del Poder Ejecutivo No. 126, de fecha 20 de abril de 1963, de acuerdo con las disposiciones legales del país.

Estatutariamente tiene por objeto desarrollar programas de prevención, habilitación y rehabilitación de toda persona con limitaciones físicas o mentales, congénitas o adquiridas, que le coloquen en situación de desventaja frente a sus semejantes.

Para cumplir este objetivo, ofrece servicios dirigidos a la atención integral de la población atendida. A nivel institucional cuenta con 27 centros de rehabilitación con cobertura nacional, que facilitan asistencia médica para la rehabilitación funcional, educación especial, formación técnico-vocacional e integración a una actividad productiva y laboral.

Como complemento a la oferta de servicios, de una forma multisectorial y diversa mediante la coordinación y cooperación interinstitucional, la ADR:

- a). Forma y especializa su personal en ciclos de corta y larga duración, a nivel nacional e internacional con el apoyo de centros formativos y la asistencia técnica de expertos en las áreas de competencia.
- b). Orienta a los padres y familiares, para integrarlos activamente al proceso de atención, estimulando el trabajo de las Asociaciones de Padres de la Escuela y de Formación Laboral.
- c). Informa a la opinión pública, promoviendo la difusión del manejo adecuado del concepto discapacidad y del tratamiento a este colectivo, mediante la promoción de campañas publicitarias que asumen un rol vanguardista.
- d). Sensibiliza al sector empresarial para realizar aportaciones y ofrecer empleo a las personas con discapacidad de forma competitiva, valorando sus capacidades y destrezas.
- e). Promueve procesos para la accesibilidad urbana y de transporte como medio de impulsar la integración social.
- f). Estimula el liderazgo de los grupos y asociaciones de personas con discapacidad, y realiza efectivas coordinaciones para el objetivo de metas comunes.
- g). Mantiene una filosofía de subvencionar el acceso a los servicios del segmento de menores ingresos.
- h). Para completar el presupuesto, se ejecuta un programa permanente de captación de recursos que involucra a la comunidad.
- i). Fomenta el desarrollo de proyectos que responden a las necesidades institucionales como estrategia de planificación y de co-financiamiento.





# ADR: 50 Aniversario

Una labor que inició en un local de apenas 20 metros, la asistencia de un voluntariado del Cuerpo de Paz, dos fisioterapeutas y con un presupuesto de RD\$20,000 pesos, se convirtió, 50 años después, en el mayor centro de rehabilitación integral para las personas con discapacidad del país, con 27 servicios localizados regionalmente y dos en proceso de inicio de servicios.

Unas bodas de oro que no podían pasar desapercibidas y que celebramos con diversas actividades.



Foto: Herminio Alberti

## Eucaristía de Acción de Gracias

El jueves 3 de octubre iniciamos la celebración de nuestras cinco décadas de servicio ininterrumpido poniéndonos en manos de Dios con una misa de Acción de Gracias en la Catedral Primada de América, oficiada por el obispo auxiliar de la Arquidiócesis de Santo Domingo, monseñor Amancio Escapa.

En la eucaristía, acompañando a nuestra fundadora y presidenta de la Junta Directiva Nacional, doña Mary Pérez Marranzini, y al director ejecutivo nacional, señor Arturo Pérez Gaviño, estuvo presente la Primera Dama de la República, Doña Cándida Montilla de Medina.

Además asistieron directivos, colaboradores, voluntarios y allegados de la ADR e importantes funcionarios del gobierno central, miembros del empresariado nacional y representantes del sector privado, que siempre han apoyado la labor de la institución.



## Michel Camilo visita la ADR y da rueda de prensa

Una semana más tarde las puertas de la sede central se abrieron para recibir al famoso jazzista dominicano Michel Camilo, quien además de conocer nuestras instalaciones y compartir con los niños de la Escuela de Educación Especial Dr. Jordi Brossa, ofreció una rueda de prensa para promocionar los conciertos que ofrecería en Santiago y Santo Domingo a beneficio de la ADR.



Allí no solo dio detalles de lo que serían los dos recitales a piano solo, sino que fue deleitado por los alumnos de música y del danza especiales que, a pasos de Charleston, bailaron la pieza "Caribe" de su autoría.



El reconocido artista dijo sentirse sorprendido y emocionado de los avances de los programas de la ADR en los últimos años.



## Michel Camilo, conciertos

What's Up fue el nombre escogido para los conciertos, el mismo que el de su más reciente producción que ya fue laureada con un premio Grammy Latino.

El primero, en el Gran Teatro del Cibao de Santiago el 8 de octubre, el segundo en el Teatro Nacional de Santo Domingo el 10 de octubre. En ambos un emocionado y vibrante Michel Camilo que conmovió al público.

Dos presentaciones a piano solo de lo que los críticos han calificado el mejor álbum del jazzista en la última década. Dando el 100 por ciento para su natal República Dominicana, en una recopilación exquisita en donde derrochó talento desde su pedal, sus manos y su alma.



## Sello 50 Años

El 23 de octubre, el Instituto Postal Dominicano, INPOSDOM, dejó plasmado como estampilla los lazos de colaboración y afecto que lo unen a la ADR, al poner en circulación un sello postal con motivo a los 50 años de la ADR.



En total se emitieron 300 ejemplares por un valor de RD\$15 pesos cada uno, que fueron presentados en un acto presidido por el director general de INPOSDOM, Modesto Guzmán, y la señora Mary Pérez de Marranzini, fundadora y presidenta de la Junta Directiva Nacional de la ADR.

En el acto, que fue realizado en el Salón Aída Bonelly del Teatro Nacional, la cantante Patricia Pereyra deleitó a los que asistieron en una emotiva presentación.



## VI Copa de Golf ADR

Nuestro lado deportivo quedó evidenciado cuando el 7 de noviembre realizamos la VII Copa de Golf ADR en el exclusivo complejo turístico Metro Country Club y en donde 96 jugadores dieron lo mejor de sí en el campo.

Además de los ganadores que se llevaron trofeos, los participantes recibieron regalos de las empresas patrocinadoras que fueron rifados junto a un viaje a Europa, fines de semana en hoteles cinco estrellas, cenas para dos personas en restaurantes de lujo entre otros.



## Cena de Estrellas Solidarias

La celebración continuó el 31 de octubre. Una "constelación de estrellas" se dio cita en el Hotel Embajador para acompañarnos en la tradicional cena de gala de Noche de Estrellas Solidarias, en donde artistas y personalidades socialmente sensibles se unieron para recaudar fondos a beneficio de los programas de Educación Especial a nivel nacional.

Los asistentes disfrutaron de presentaciones artísticas de Los Hermanos Rosario, Pavel Núñez, Frank Ceara, José Antonio Rodríguez, la Banda de Música de la Marina de Guerra y otros, quienes donaron sus voces y sus talentos para ponerle el ritmo a la noche, y que continuó con rifas de productos y servicios de las empresas patrocinadoras.



## 5 Décadas

Imágenes que valen más que mil palabras, unas bodas de oro con el compromiso de educar, rehabilitar e insertar a las personas con discapacidad que fueron celebradas por todo lo alto y que la prensa recogió en sus múltiples editoriales, portadas y reportajes especiales de la labor que hace durante 50 años ha venido realizando la ADR como pionera de atención integral en servicios de rehabilitación en el país.





# Mensaje de la Presidenta

## de La Junta Directiva Nacional

### Asociación Dominicana de Rehabilitación



**Entre las principales ejecuciones correspondientes al 2013, se resalta todo el despliegue promocional y el desarrollo de jornadas conmemorativas de nuestro 50 Aniversario, celebrado de forma entusiasta a nivel nacional, lo que consolida la imagen y la credibilidad que se ha cultivado en toda la trayectoria de servicios.**

Muy apreciados delegados e invitados:

Esta Asamblea General Nacional Ordinaria que corresponde a la quincuagésima primera desde la fundación de la ADR en el año 1963, refiere el esfuerzo sostenido durante cinco décadas en la consolidación de la red de servicios, como fuente de referencia en la búsqueda de alternativas para la atención integral de las personas con discapacidad de la República Dominicana, sin importar su edad, género o condición socio-económica.

La Asamblea fue debidamente convocada según lo establece el Art.11 de los Estatutos de esta institución y además de cumplir con este deber estatutario, se presentan los resultados de la gestión de la Junta Directiva Nacional, sus principales Resoluciones y labor de los Comités, el trabajo de las Juntas Directivas y Administraciones de Filiales, las cuales ofrecen sus informes en sus respectivas asambleas.

Asimismo, se presentan los informes de gestión de la Dirección Ejecutiva Nacional, de los programas, servicios en Santo Domingo y áreas de la Oficina Nacional; informes estadísticos y financieros, que son consolidados mensualmente y que al término del año, nos permiten conocer la labor realizada en todo el país.

En la Memoria, podremos observar los servicios ofrecidos, la aplicación de los fondos, los logros de mayor relevancia, así como los avances alcanzados a nivel nacional, en gestiones que por su naturaleza se mantienen aún en proceso, como son los proyectos de ampliación supeditados a la consecución de terrenos o recursos económicos para su materialización o el inicio de servicios que requiere de búsqueda y entrenamiento de personal especializado, así como a la dotación de equipos y mobiliario.

Corresponde además a la Asamblea elegir los miembros de la Junta Directiva Nacional que cumplen su mandato en el 2014.

Entre las principales ejecuciones correspondientes al 2013, se resalta todo el despliegue promocional y el desarrollo de jornadas conmemorativas de nuestro 50 Aniversario, celebrado de forma entusiasta a nivel nacional, lo que consolida la imagen y la credibilidad que se ha cultivado en toda la trayectoria de servicios.

Nos referimos a cinco factores que consideramos clave para la ADR: la cobertura de atención como fiel expresión de los servicios ofrecidos a la población con discapacidad en toda la Red; el acceso educativo especial, formativo y de integración productiva de jóvenes con necesidades especiales; la asistencia social concedida a pacientes de escasos recursos, la especialización de personal; y los planes de expansión y desarrollo.

### Cobertura de Atención

Se facilitaron 737,746 servicios dirigidos a la rehabilitación funcional, educativa y la integración laboral para un aumento de un 16%, generalizado en 23 centros de la Red, exceptuándose Jarabacoa, La Vega, San Francisco de Macorís y San Pedro de Macorís.

En condiciones de nuevo ingreso fueron atendidas 45,112 personas con limitaciones, para un incremento general de un 20%, correspondiente al aumento también registrado en 23 centros de la Red, exceptuándose San Francisco de Macorís, San Juan de la Maguana, El Seibo y Bayona.



### Educación Especial, Formación Laboral e Integración Productiva

En los programas académicos de las Escuelas Especiales se matricularon 1,207 alumnos, de los cuales correspondieron a la Escuela de Santo Domingo (462), San Cristóbal (210) y Santiago (322). En las aulas especiales de Puerto Plata (82), San Francisco de Macorís (46), San Pedro de Macorís (37), Guerra (34) y Azua (14).

En los procesos de formación laboral se facilitaron 582 servicios evaluativos, formativos y laborales, 274 en Santo Domingo, 138 en Bonao, 105 en Santiago, 17 en Puerto Plata, 14 San Cristóbal, 13 en Dajabón, 10 en Azua, cinco (5) en Montecristi, tres (3) en San Juan de la Maguana, dos (2) en Jarabacoa y una (1) en Hato Mayor.

Ha sido posible la integración productiva de 68 personas con discapacidad, de las cuales 25 han sido colocadas en empleos del mercado de



trabajo, con salarios mensuales que oscilan entre RD\$2,000 y RD\$26,000 y 43 integraciones en una actividad productiva, 25 nuevos préstamos, cinco (5) reenganches, una (1) devolución por limitaciones de espacio para instalar el negocio y doce (12) integraciones productivas. Estas colocaciones fueron realizadas 21 en Santo Domingo y 47 en nueve Filiales del interior del país.

Las colocaciones en la modalidad independiente fueron posibles gracias al apoyo de la Cámara de la Pequeña y Mediana empresa (CADEPEME) por intermediación de Rotary International, quienes facilitaron recursos en condiciones de préstamos y reenganches aprobados para 31 candidatos, de los cuales corresponden tres a Santo Domingo y 28 en nueve Filiales: diez (10) en Azua, seis (6) Dajabón, cuatro (4) en Montecristi, cuatro (4) en Puerto Plata, tres (3) San Juan de la Maguana, uno (1) Jarabacoa.

Adicionalmente fueron realizadas doce (12) integraciones productivas, siete (7) en Bonao, dos (2) en Santo Domingo, una (1) en Jarabacoa, una (1) en Montecristi, una (1) en Hato Mayor, bajo el esquema de unidades productivas y comerciales, tales como paletas, fabricación de suapes y el establecimiento de un Invernadero en Jarabacoa. Se resalta que las paletas entregadas fueron fabricadas en el Taller de Ebanistería de la ADR en Santo Domingo.

El 39% de las colocaciones fueron realizadas dentro del marco de ejecución del Proyecto Iniciativas de Generación de Ingresos implementado en Santo Domingo, Azua, Dajabón y Montecristi, auspiciado por el Programa de las Naciones Unidas para el Desarrollo –PNUD-. De las 27 colocaciones, tres (3) fueron en la modalidad dependiente y 24 mediante préstamos facilitados por CADEPEME.

Del Proyecto PNUD se resalta la inclusión en cursos formativos de 22 candidatos, de los cuales 18 se entrenaron en el Taller de Electrónica en Santo Domingo, tres en Montecristi en Electrónica, Belleza y Uñas Acrílicas y uno en Azua en Informática.

Adicionalmente 73 personas con retardo mental en grado de moderado a profundo se han ubicado en los Talleres Protegidos de Ensamble y Empaque en Santo Domingo (58) y Santiago (15).

## Asistencia Social y Ayudas Técnicas

Se facilitaron 169,347 atenciones a través del servicio de Trabajo Social a nivel nacional. De estas facilidades el 21% correspondió al Centro de Santo Domingo y un 79% a las Filiales.

Se realizaron 21,445 evaluaciones y seguimientos a nuevos usuarios. Fueron concedidas 86,629 exoneraciones de servicios, de las cuales el 63% fueron parciales y un 37% totales. Un total de 2,496 ayudas técnicas, de las cuales el 42% correspondió a sillas de ruedas que fueron facilitadas en calidad de donación a personas con discapacidad, de muy escasos recursos económicos atendiendo a donaciones recibidas durante el 2013.

## Especialización del Personal

Continúa siendo una prioridad el apoyo a la formación y especialización de 33 terapeutas físicos y 32 ocupacionales procedentes de 14 y 19 Filiales, respectivamente los cuales están activos en la Universidad Católica Santo Domingo. La formación de maestros en Educación Especial en programa de la Universidad Nacional Pedro Henríquez Ureña, contándose con un estimado de 100 estudiantes activos.

Se resalta la tecnificación de siete (7) operarios en prótesis y ortesis con el programa a distancia de la Universidad Don Bosco de El Salvador, que concluyó a principios de este año. De los candidatos se cuenta con dos tecnólogos en P&O y se está en proceso la solicitud de certificación y acreditación internacional. La ADR agradece la asistencia técnica recibida de Médicos por la Paz y la Cruz Roja Internacional en este proceso.



**"Debemos llevar los servicios de Rehabilitación a las comunidades más deprimidas y distantes de la República Dominicana".**







## Planes de Expansión y Desarrollo

Durante el primer trimestre del 2013 se celebraron las asambleas constitutivas de las Filiales de Cotuí y Neyba. Está aún pendiente la organización de servicios en las Filiales de Las Matas de Farfán, Higüey y Luperón. Se tiene en agenda la inauguración de los servicios en Cotuí e Higüey durante el primer semestre del 2014.

Ha sido invaluable el aporte recibido de todo el voluntariado que ha conformado la Junta Directiva Nacional, las Juntas Directivas de Filiales y los Comités, su desinteresada entrega, altruismo y fe en la causa, dando siempre lo mejor de sí. El voluntariado como primera instancia que se conforma como Comité Gestor y luego se consolida como Juntas Directivas de Filiales, ha sido el eje propulsor del desarrollo y expansión de los servicios a través de la Red de la ADR.

Reiteramos nuestro aprecio a los integrantes de la Dirección Ejecutiva Nacional, Directores de programas, de Areas y Servicios, así como todo el personal técnico y de apoyo, que con tanto amor, entrega y persistencia, hacen posible alcanzar las metas que la Asociación se ha propuesto lograr.

También reconocemos los aportes de cuantos nos apoyan económica y técnicamente y lo que significa la colaboración generosamente recibida de empresas, de entidades de cooperación, el apoyo decidido del Estado y la comunidad dominicana. Gracias muy especiales por el permanente apoyo de los medios de comunicación y a todos lo que se hacen eco, de nuestra causa a favor de las personas con discapacidad, proyectando nuestras acciones y diseminándolas por las redes sociales.

  
Presidenta  
Junta Directiva Nacional.

Cobertura de Atención 2013

Se facilitaron **737,746** servicios

Educación Especial, Formación Laboral  
e Integración Productiva

**1,207** alumnos matriculados

Servicios evaluativos y formativos **582**

**169,347**

Asistencias Sociales y Ayudas Técnicas



# Gestión de la Junta Directiva Nacional



Durante el período que nos ocupa, marzo 2013 a marzo 2014, la Junta Directiva Nacional adoptó 101 Resoluciones, de las cuales citamos las de mayor relevancia en la organización institucional y en los planes de desarrollo.

## Resolución 84/13:

Se dan por conocidos los informes presentados por los señores Ramón García Tatis, Urania Bergés de Tejada y Juan Antonio Grullón, respecto de su participación en las Asambleas de las Filiales de San Juan de la Maguana, Salcedo, Jarabacoa y Bonaó, respectivamente. De igual manera fue conocido el informe presentado por Julia Lora Hierónimus, sobre la celebración de las Asambleas de las Filiales de Puerto Plata y Sosúa.

## Resolución 85/13:

La Junta Directiva Nacional ratifica, mediante la presente resolución, la constitución de la Filial ADR Neyba, a ser instituida en la Asamblea que será celebrada el viernes 22 de abril, 2013.

## Resolución 87/13:

Se refiere al Comité de Finanzas, el informe presentado por la firma Luperón, Ramírez & Asociados,

respecto de la auditoría externa realizada a las operaciones financieras de la institución, durante los años 2011/ 2012. Dicho Comité deberá convocarse de forma inmediata, con la finalidad de que pueda informarse sobre estos resultados.

## Resolución 88/13:

Por disposición de la Junta Directiva Nacional se aprueba la celebración de la Asamblea de la Filial ADR Azua, pautada para el jueves 30 de mayo, 2013, a las 5:30 de la tarde.

## Resolución 89/13:

Se aprueba sugerir a las Filiales del interior del país que, dentro de las posibilidades, organicen la celebración de sus asambleas a las 11:30 de la mañana, tal y como se celebra en Santo Domingo, con la finalidad de que los Delegados de la Junta Nacional puedan tener la facilidad de retornar a Santo Domingo en horas tempranas de la tarde.

## Resolución 90/13:

Se aprueba la construcción del local de la Filial San Pedro de Macorís, basada en un presupuesto de construcción de RD\$12 millones, de los cuales la ADR aportará, en efectivo o naturaleza, la suma de RD\$2.5 millones y la Filial de San Pedro de Macorís, la suma de RD\$1.0 millón. La Asociación de Zonas Francas, por su parte, contribuirá con la suma de RD\$8.5 millones, en aporte y naturaleza. Dicho presupuesto no incluye el valor del terreno, ni los gastos por servicios públicos.

## Resoluciones a partir de la Asamblea 2013 (2do. Ciclo)

## Resolución 8/13:

Se aprueba la designación del señor Celso Marranzini Pérez, como Asesor Permanente de la Asociación Dominicana de Rehabilitación y la Junta Directiva Nacional. Asimismo, en lo adelante y mediante esta misma resolución, se dispone sean derogados todos los nombramientos de asesores que a la fecha, hayan sido emitidos.

## Resolución 9/13:

Se aprueba la realización de Encuentro con Filiales, que tendrá lugar durante el mes de junio, en los Jardines del Centro de Rehabilitación, con motivo de la observación del 50 Aniversario de la Asociación. En la misma participarán por lo menos, cuatro (4) participantes, integrantes de las Juntas Directivas de las Filiales de todo el país.

En el acto se agradecerá el trabajo voluntario de las Juntas, se hará entrega de un cuadro, pintado a mano, a cada una de nuestras Filiales, con la frase inspirada de nuestra Presidenta, doña Mary Pérez de Marranzini, que reza: "Nunca, jamás, nadie, por sí solo, ha sido capaz de materializar grandes obras. Podemos soñar muchas cosas, pero, para hacerlas realidad necesitamos de la ayuda y colaboración de todos, en diversas formas".





#### **Resolución 11/13:**

La Junta Directiva Nacional aprueba que el Comité de Finanzas permanezca integrado por los mismos miembros que lo componen actualmente. Ellos son los señores Jaime R. Fernández, Tesorero de la Junta y quien lo preside, Ramón García Tatis, Eduardo Espaillat, Eduardo Tolentino, Rafael Uceta Espinal, Marina Alfonsina Castillo, Arturo Pérez Gaviño, como invitado y Doña Mary Pérez Marranzini, Ex - Oficio.

Los demás Comités Permanentes de la Asociación, serán revisados en la próxima reunión de Junta Nacional. Se acoge la propuesta de que si existen personas interesadas en formar parte de alguno de nuestros Comités, remitan comunicación escrita solicitando su inclusión, directamente a la Presidenta de la Junta Nacional.

#### **Resolución 14/13:**

Se comisiona al señor Arturo Pérez Gaviño, para que proceda a dirigir comunicación escrita a cada una de las Juntas Directivas de las Filiales de Sánchez, El Seybo, Santiago, La Romana, Montecristi, Barahona, Puerto Plata, Dajabón, Hato Mayor, San Juan de la Maguana, Salcedo, Constanza, San Cristóbal y Bonaó, felicitándoles por el extraordinario incremento que, en comparación con el año 2012, han experimentado los servicios ofrecidos a pacientes, durante el período enero/mayo, 2013.

Deberá instruir, además a las Juntas Directivas de Baní, Guerra, La Vega, Jarabacoa, Azua, San Pedro de Macorís y San Francisco de Macorís, para que, en colaboración con sus respectivas administradoras, agoten proceso de reflexión y estudio profundo que conlleve a un levantamiento de las posibles causas y condiciones que contribuyeron a que los servicios ofrecidos por cada una de sus Filiales, decrecieran de manera notoria.

#### **Resolución 17/13:**

La Junta Directiva Nacional aprueba la concesión de aporte económico, por valor de RD\$500,000, en calidad de donación, a la Filial de San Juan de la Maguana, para la instalación de ascensor, indispensable para la apertura de nuevos servicios, en

el segundo nivel del local de esa Filial, debiendo dicha Filial solventar los costos de instalación y otros valores que sean requeridos para la adquisición e instalación del Ascensor.

#### **Resolución 18/13:**

Se dan por conocidas las comunicaciones remitidas por los señores Eduardo Tolentino y Eduardo Espaillat, a través de las cuales nos manifiestan su disposición de continuar ofreciéndonos su apoyo, a través del Comité de Finanzas y de servir a la causa de Rehabilitación, desde la posición que la Junta Directiva Nacional entienda sea más conveniente a los intereses de la institución.

#### **Resolución 19/13:**

La Junta Directiva Nacional resuelve designar al señor Alexis Alcántara, como miembro del Comité de Desarrollo de Filiales, en sustitución de la señora Urania Bergés de Tejada. Mediante esta misma resolución se designa a la señora Cristina Francisco, como integrante del Comité de Relaciones Públicas, en sustitución de la señora María Del Mar Tavárez, quien pasa a ser designada, como Asesora de dicho Comité.

#### **Resolución 24/13:**

Se aprueba que la Junta Directiva de la Filial Dajabón, inicie los trámites necesarios para la adquisición, tal y como se encuentra actualmente, del local situado en las instalaciones donde antiguamente operaba la Embajada de Haití, valorado en la suma de RD\$2,500,000, para ubicar allí los servicios que ofrece esa Filial de ADR en dicha localidad. La Junta Directiva Nacional, autoriza, además, a que al mismo tiempo en que sea adquirida la propiedad, se inicien los trabajos de remodelación y adecuación de sus instalaciones físicas.

Se refiere al Comité de Finanzas la responsabilidad de conocer, durante su próxima reunión, el Presupuesto elaborado para la implementación de los trabajos de remodelación y adecuación del referido local, así como de determinar las fuentes de donde provendrán los recursos económicos para su ejecución.

#### **Resolución 25/13:**

Se autoriza gestionar entrevista con el Senador por la Provincia de Hato Mayor señor Rubén Darío Cruz, mejor conocido como Rubén Toyota, con el propósito de solicitar su colaboración para la construcción del local de la Filial de El Seybo. A la cita asistirán el señor Celso Marranzini, Asesor Permanente de la ADR, en compañía del señor Arturo Pérez Gaviño, Director Ejecutivo Nacional.

#### **Resolución 26/13:**

Se aprueba la propuesta de otorgar aporte económico de RD\$400,000.00 a la Filial de Santiago, para ser invertidos en la implementación de los trabajos de readecuación de sus instalaciones físicas.

#### **Resolución 27/13:**

La Junta Directiva Nacional aprueba, en principio, el proyecto de ampliación del área de Terapia Física del Centro de Santo Domingo, presentado por la Dirección Ejecutiva Nacional, valorado en un costo aproximado de RD\$5.0 millones. Dicha propuesta deberá ser conocida, durante su próxima reunión, por el Comité de Finanzas, organismo al cual le corresponderá determinar las fuentes de las cuales provendrán los recursos, necesarios para su ejecución.

#### **Resolución 29/13:**

La Junta Directiva Nacional de la ADR, designa a los señores Cristina Francisco y José Alexis Espaillat, como sus representantes ante el Consejo Nacional de Discapacidad (CONADIS).

#### **Resolución 33/13:**

Se designa en una Comisión, a los señores Arturo Pérez Gaviño, Director Ejecutivo Nacional, José Espaillat, Alexis Alcántara y el Revdo. Augusto Sandino Sánchez, miembros de la Junta Directiva Nacional, para ofrecer apoyo a la Filial de San Pedro de Macorís. Deberán analizarse las cuentas por pagar pendientes con la Sede Central y definir los valores que fueron utilizados en las adecuaciones que se realizaron en la Clínica Esperanza y

Caridad. Estos trabajos no quedaron a beneficio de ADR, sino a favor de la Clínica.

#### **Resolución 35/13:**

Se propone hacer estudio para realizar una posible ampliación de espacios, en base a la demanda de servicios que recibe la Filial de Puerto Plata.

#### **Resolución 38/13:**

La Junta Directiva Nacional acepta la propuesta del señor Celso Marranzini, de suministrarnos los datos sobre la firma que asiste a la empresa Multiquímica, respecto de los protocolos de Backup y la guarda y custodia de sus informaciones, dentro y fuera de la institución, para la posible suscripción de acuerdo para la custodia de los backup contentivos de las informaciones concernientes a las operaciones de la ADR.

#### **Resolución 39/13:**

La Junta Directiva Nacional aprueba el Anteproyecto de Presupuesto para el año 2014, a ser presentado al Ministerio de Salud Pública, el cual presenta Ingresos por el orden de los RD\$536,560,515, Egresos por la suma de RD\$568,967,765 para un requerimiento de apoyo económico del orden de los RD\$32,407,250.

#### **Resolución 40/13:**

Se comisiona al señor Celso Marranzini, Asesor Permanente de la ADR, para que gestione la obtención de una cita con el señor Simón Lizardo, Ministro de Hacienda, con el propósito de solicitar su colaboración en el sentido de que nos sea aprobada de manera fija, la asignación de los RD\$44 millones de pesos que se nos otorgan a través de los fondos especiales de la Presidencia de la República, ya sea por vía de ese mismo organismo, o por mediación del Ministerio de Salud Pública.

#### **Resolución 41/13:**

Se aprueba la remisión, a todos los miembros de la Junta Directiva Nacional, de la propuesta de Reglamento que regirá el Comité de Auditoría de la



ADR, cuyas modificaciones ya han sido incluidas en dicho documento, para su conocimiento, estudio y posterior aprobación, modificación o rechazo.

#### **Resolución 42/13:**

La Junta Directiva Nacional aprueba otorgar los trabajos de remodelación del área de Terapia Física, ubicada en el primer nivel del Edificio No. 4, de la Sede Central, los cuales ascienden a un costo total de RD\$6,957,850.42, al señor Edidalgo Rosario. Se autoriza asimismo, proceder a la firma de acuerdo de trabajo cerrado, manteniendo abierta la posibilidad de que cualquier modificación al presupuesto de la obra, sea presentada por escrito y que luego de aprobada por los organismos correspondientes, incluida como apéndice adicional a dicho documento.

#### **Resolución 43/13:**

La Junta Directiva Nacional dispone que la responsabilidad de supervisar la ejecución de los trabajos y de revisar las cubriciones presentadas por contratistas que realicen obras en la institución, sea asignada directamente a la Dirección Ejecutiva Nacional de la ADR.

#### **Resolución 44/13:**

Se aprueba la sugerencia presentada por el Comité de Finanzas, de proponer a la Directiva de Dajabón, que con el apoyo de la Dirección Ejecutiva Nacional y la Dirección de Planificación y Proyectos, gestione realizar contacto con representantes de la Dirección General de Cooperación Multilateral (Ordenador de los Fondos Europeos) para solicitarles se evalúe la posibilidad de que nos favorezcan con una donación para la adquisición de un local, bajo el compromiso de ofrecer asistencia a la población con discapacidad proveniente de la República de Haití.

#### **Resolución 45/13:**

Se designa a los señores Alexis Alcántara, José Espaillat, Inmaculada Torres y Arturo Pérez Gaviño, como integrantes de la comisión que se encargará de conocer las proyecciones de crecimiento y desarrollo de las Filiales de la ADR, a ser

formuladas por la Dirección Ejecutiva Nacional. Oportunamente se les informará respecto de la fecha en que será celebrada la primera reunión.

#### **Resolución 48/13:**

Se aprueba el documento presentado a la Junta Directiva Nacional respecto de la propuesta de creación del Comité de Auditoría de la ADR. Se autoriza, asimismo, que los miembros del Comité de Finanzas asuman de manera transitoria, las funciones del Comité de Auditoría, hasta tanto la Junta Directiva Nacional, designe formalmente los miembros que constituirán dicho organismo.

#### **Resolución 51/13:**

Quedan designados en comisión los señores Alexis Alcántara, Revdo. Augusto Sandino Sánchez, José Espaillat, Jaime R. Fernández y Arturo Pérez Gaviño, Director Ejecutivo Nacional, quienes se encargarán de reevaluar el Plan Estratégico de la institución y mediante la implementación de un Plan Piloto, integrado por dos Filiales, que serán escogidas oportunamente, se encargarán de revisar y actualizar el Plan de Regionalización para presentarlo a la Junta Nacional .

#### **Resolución 53/13:**

Se designa al señor José Espaillat, como representante de la ADR ante el Conadis, durante la reunión que se celebrará el jueves 24 de octubre, 2013, para la elección del Comité Ejecutivo de ese Consejo.

#### **Resolución 54/13:**

Se aprueba le sea otorgada ayuda económica por valor de US\$5,900, a la Filial La Romana, para la adquisición de una planta eléctrica, valorada en la suma de US\$15,900. Al mismo tiempo, se refiere el caso al Comité de Finanzas para fines de que se estudie la posibilidad de otorgar préstamo por el valor restante, o sea, por la suma de US\$10,000.

#### **Resolución 55/13:**

Se aprueba en principio el documento presentado por el señor Maeno Gómez Casanova, respecto del Proyecto ADR Nueva Generación. Asimismo,





se designa en comisión a los señores Jaime R. Fernández Q., José A. Espailat, María Amelia Marranzini, Inmaculada Torres y Arturo Pérez Gaviño, para evaluar en detalle dicha propuesta.

#### **Resolución 57/13:**

Sobre la posibilidad de que le sea otorgado préstamo por la suma de US\$10,000, a la Filial La Romana, para la adquisición de una planta eléctrica, la Junta Directiva Nacional resuelve les sea enviada, vía correo electrónico, a los miembros del Comité de Finanzas, toda la documentación concerniente a dicho préstamo, para que, mediante esa misma vía, y luego de tomar decisión conjunta, ellos expresen su decisión final al respecto.

#### **Resolución 59/13:**

La Junta Directiva Nacional, de manera unánime, aprueba la implementación del Proyecto ADR Nueva Generación. Se comisiona a la señora María Amelia Marranzini, para encargarse de remitir, vía correo electrónico, documento escrito con los pormenores y detalles del proyecto.

#### **Resolución 60/13:**

Se comisiona al señor Jaime R. Fernández, para que se encargue de concertar entrevista con el señor Ernesto Izquierdo, de La Universal de Seguros, con el propósito de que se le presente el proyecto que sobre el Plan de Reducción y Prevención de Accidentes de Vehículos de Motor, se propone implementar la ADR.

#### **Resolución 61/13:**

Se da por conocido el informe presentado por la señora Rosanna Madera, directora de Captación de Recursos, respecto de los resultados de la Campaña de Sobres Escolares 2013, el cual arrojó beneficios por el orden de RD\$1.3 millones.

#### **Resolución 65/13:**

Se aprueba la solicitud formulada por la señora Luz María del Rosario Ramírez, Presidenta y Kathy Brache Secretaria de la Junta Directiva de la Filial ADR San José de Ocoa, respectivamente, para

la apertura de una línea de crédito por valor de RD\$1.0 millón, a través del Banco de Reservas, para concluir los trabajos de construcción y ampliación de sus instalaciones físicas.

#### **Resolución 67/13:**

Se autoriza al Director Ejecutivo Nacional a iniciar los aprestos necesarios para la apertura de los servicios y el establecimiento de una Filial de Rehabilitación en la comunidad de Valverde, Mao.

#### **Resolución 68/13:**

La Junta Directiva Nacional aprueba en principio, se otorgue préstamo por valor de RD\$1,500,000 a la Filial de Higüey, para la adquisición de los equipos necesarios para el inicio de los servicios de Rehabilitación en esa comunidad. Se refiere el caso al Comité de Finanzas, quienes se encargarán de establecer las condiciones de pago de dicho préstamo.

#### **Resolución 71/13:**

Se autoriza al Director Ejecutivo Nacional proceder a motivar mediante comunicación escrita a todas nuestras Filiales del interior del país, a procurar que sus nóminas de empleados estén integradas por lo menos en un 3% por personas con discapacidad, según lo establece el Artículo 14 de la Ley 5/13 en materia de Discapacidad en la República Dominicana.

#### **Resolución 72/13:**

Se aprueba la propuesta presentada por el señor Arturo Pérez Gaviño de que la celebración de la Cena de Gala "Noche de Estrellas Solidarias" sea realizada durante el mes de Marzo, de cada año, fecha en que conmemoramos el Mes de Rehabilitación. Para tales fines, deberán tomarse las providencias de lugar, con el propósito de que a partir del próximo año 2014, se le dé fiel cumplimiento a la aplicación de la presente resolución.

#### **Resolución 73/13:**

La Junta Directiva Nacional aprueba la propuesta presentada por el señor Celso Marranzini, de que

a partir del presente año no se realice la celebración del "Bazar Tía María". Mediante esta misma resolución, se acepta su ofrecimiento de donar, durante el mes de Noviembre, de cada año, la suma de RD\$250,000 como un aporte especial para que se descontinúe la celebración del Bazar en Santo Domingo.

#### **Resolución 74/14:**

Se ratifican los términos de la Resolución No. 68/13 que aprueba otorgar préstamo por valor de RD\$1,500,000.00, a la Filial ADR Higüey, para la adquisición de los equipos necesarios que permitan la apertura de los servicios de rehabilitación en esa comunidad. Se fija una tasa de interés de un 10%, con una gracia inicial de seis (6) meses y un período de financiamiento de Cuatro (4) años, para el pago del mismo.

#### **Resolución 79/14:**

Se instruye al Director Ejecutivo Nacional para que en coordinación con el área financiera de la institución, presente informe sobre los balances tanto del Fondo Patrimonial, como del Fondo de Pensiones, durante la próxima reunión de Junta Directiva, a celebrarse el miércoles 19 de febrero, próximo. Dicho informe deberá contener además, datos sobre a qué tasa de interés se están otorgando actualmente los préstamos.

#### **Resolución 80/14:**

Se instruye al Director Ejecutivo Nacional para que a través del Comité de Desarrollo de Filiales, presente un Plan para el establecimiento de los servicios de rehabilitación en las comunidades de Santo Domingo Este, Santo Domingo Oeste y Los Alcarrizos.

#### **Resolución 82/14:**

Se instruye al Director Ejecutivo para que en coordinación con el área financiera, presente a la Junta Directiva Nacional, un informe sobre los ingresos generados por cada una de nuestras Filiales, beneficiadas con el otorgamiento de préstamos, el estatus de sus deudas, fechas en que les fueron

autorizados los fondos y valores pendientes de pago.

#### **Resolución 86/14:**

Se refiere al Comité de Finanzas el conocimiento del informe sobre la situación financiera del Fondo Patrimonial para que con la colaboración del área financiera de la ADR, sea analizado en detalle el documento y se presenten a la Junta Directiva Nacional, las recomendaciones pertinentes.

#### **Resolución 87/14:**

Se aprueba la solicitud de préstamo por valor de RD\$3.0 millones, formulada por la Filial ADR Sánchez, para la ampliación y adecuación de sus instalaciones físicas, en base a una tasa de interés de un 12% anual y duración de 48 meses. Los desembolsos serán realizados un 60% de avance y el 40% restante, por cubicaciones.

El pago del capital entrará en vigor a partir de la fecha en que finalicen los trabajos, mientras que la aplicación de los intereses iniciará 30 días después de haber recibido cada uno de los desembolsos. Se sugirió fuese designado el señor Edidalgo Rosario, como Asesor y Supervisor de la obra, debiendo definirse con él, los valores correspondientes a sus honorarios profesionales, los cuales deberán ser incluidos en el presupuesto de la obra.

La Filial de la ADR Sánchez deberá comprometerse a aplicar el monto de RD\$900,000 que tiene actualmente disponible, únicamente a la adquisición de los mobiliarios y equipos que la ampliación de la misma requerirá.



# Labor de los Comités Adscritos a la Junta Directiva Nacional

**Se mantienen como comités permanentes:** el Comité Ejecutivo Nacional, Finanzas, Seguimiento al Fondo de Pensiones, Préstamos, Relaciones Públicas, Nominaciones y el Comité de Desarrollo de Filiales.

## Comité de Finanzas

Durante el año 2013, celebró tres (3) reuniones con el propósito de dar continuidad al comportamiento de la situación financiera de la institución, mediante revisión y análisis de sus componentes, sugiriendo a la Junta Directiva Nacional en los casos necesarios, medidas correctivas, destacando los aspectos más relevantes:

Conocimiento de la Ejecución Presupuestaria versus cifras presupuestadas, flujos de efectivos proyectados, resultados netos de las actividades de captación de recursos, recepción y aplicación de los fondos extraordinarios, entre otros.

Conocimiento de la comunicación No.01-0099 fechada el 19 de abril del 2013, presentada por la Presidenta de la ADR al Comité, solicitando se revise la solicitud de ayuda de la Filial de San Juan de la Maguana para la adquisición de un ascensor valorado en US\$30,000, concluyéndose con la recomendación de que la Junta solicite a la Directiva de la Filial, el envío de tres cotizaciones para la adquisición e instalación del ascensor, el informe de los fondos disponibles en la filial para dicha adquisición y la programación de realizar actividades de captación para obtener recursos extraordinarios y un estimado del aporte (colaboración o préstamo) que esperan recibir de la Oficina Nacional.

Propuesta del Reglamento del Comité de Auditoría, se entregó el documento a los Miembros del Comité de Finanzas y a los invitados especiales presentes en la reunión y se acordó dar un plazo, para que estudiaran su contenido. Incluidas las modificaciones presentadas por los Miembros de

la Comisión que elabora el reglamento que regirá el Comité de Auditoría de la ADR, el Comité de Finanzas, resuelve que dicho documento sea presentado para conocimiento y ponderación de la Junta Directiva.

Se conocieron los informes presentados por la firma de auditores externos Luperón Ramírez & Asociados, respecto de las auditorías realizadas a los estados financieros de la institución correspondientes a los años 2010-2011 y 2011-2012.

Se solicitó a la Directora Financiera, a la Auditora General, así como al Director Ejecutivo mayores informaciones y detalles sobre el contenido de los Estados Financieros Auditados. Se presentaron los informes correspondientes, indicando que en gran medida las observaciones indicadas habían sido corregidas, otras estaban en proceso de corrección, arribándose a las siguientes conclusiones:

Enfatizar sobre la necesidad de unificar la contabilidad (Oficina Central-Filiales), reevaluar los activos fijos de la institución, convocar a los socios representantes de Luperón, Ramírez & Asociados, para analizar directamente con ellos el contenido de la Carta de Gerencia por los períodos auditados.

Se recibió la Carta de Gerencia Auditores Externos 2011, conociendo el contenido de dicho informe, dado que los resultados corresponden al ejercicio fiscal del 2011, las indicaciones habían sido corregidas y comprobadas por los auditores externos en la del año 2012.

Visto el desempeño profesional y la calidad del trabajo, se recomienda contratar la firma de auditores Luperón, Ramírez & Asociados, para la realización de las auditorías a los estados financieros de la institución por los dos próximos años 2012-2013 y 2013-2014 basado en la sugerencia hecha por el Comité de Finanzas ratificada mediante Resolución No. 43/12 de la Junta Directiva Nacional en fecha 21 de noviembre del 2012.

Deberá además, incluirse en las próximas auditorías externas a llevarse a cabo en la ADR, la revisión o auditorías de los procesos operacionales, tal como fue conocido y aprobado en la reunión del Comité de Finanzas y ratificado mediante Resolución 22/12 en reunión de la Junta Directiva Nacional de fecha 22 de agosto 2012.

Se procedió a conocer el presupuesto presentado por el señor Edialgo Rosario respecto a los trabajos de remodelación del área de Terapia Física, ubicado en el primer nivel del Edificio No. 4 de la Sede Central, el cual asciende a un costo total de RD\$6,957,850.42, acordándose otorgarle los trabajos fundamentados en las consideraciones expresadas por la Junta Directiva.

Se conoció el tema de la Filial de Dajabón, informando la señora Inmaculada Torres, que la propietaria del local, que está interesada en adquirir la Filial, estableció un precio de RD\$3.0 millones, quien accedió a que se firme un contrato de alquiler, con opción a compra. Informó además, que la Junta Directiva de la Filial estaba inmersa en la celebración de una serie de actividades con el propósito de recaudar RD\$1.0 millón, como anticipo

50 AÑOS DEMOSTRANDO  
QUE SE PUEDE:

Conquistar y preservar un voluntariado social que se esmera en participar y realizar aportes al desarrollo organizacional.

y llegar a acuerdos para el financiamiento de los RD\$2.0 millones restantes.

El Comité de Finanzas sugiere que la Directiva de esa Filial haga contactos con representantes de la Dirección General de Cooperación Multilateral (Ordenador de los Fondos Europeos), con el apoyo de la Dirección Ejecutiva Nacional y su Unidad de Proyectos para solicitarles se evalúe la posibilidad de que nos ofrezcan con una donación para la adquisición del local, con el compromiso de ofrecer asistencia a la población con discapacidad provenientes de Haití. Se aprueba que además las acciones de actividades de recaudación de fondos con el propósito de a estas negociaciones se inicien a la mayor brevedad posible, los trámites para la implementación de los trabajos de remodelación de sus espacios físicos.

Se conoció el Proyecto de Presupuesto para el año 2014 a ser presentado al Ministerio de Salud Pública, debatido el tema se decidió sugerir a la Junta Directiva Nacional autorice le sean introducidas modificaciones a dicho documento de forma que incluya las partidas correspondientes a la apertura de dos (2) nuevos Sub-Centros, los cuales estarían ubicados, uno (1) en Santo Domingo Este (Ensanche Ozama/Los Mina o áreas aledañas) y otro en Santo Domingo Oeste (Los Alcarrizos) y que se excluya del mismo el aporte extraordinario que realiza el Gobierno Central por el valor de RD\$44 millones. Con dichas modificaciones el déficit resultante sería aproximadamente 32.0 millones de pesos.



## Comité de Desarrollo de Filiales

Durante el 2013, el Comité de Desarrollo de Filiales celebró once (11) encuentros, de los cuales cinco (5) fueron reuniones ordinarias entre los diferentes bloques regionales y seis (6) correspondieron a reuniones inter-filiales.

BLOQUES	ENCUENTROS BLOQUES	INTER-FILIALES	TOTAL 2013
Valdesia-Peravia	1		1
Este	1	2	3
Sur Profundo	1		1
Cibao Central y Nordeste	1	1	2
Norte Central y Noroeste	1	3	4
<b>Total</b>	<b>5</b>	<b>6</b>	<b>11</b>

Se reseñan los principales asuntos acordados en los Encuentros para promover el desarrollo de las Filiales.

### Región Valdesia-Peravia

(San Cristóbal, Baní y San José de Ocoa).

#### Celebrada en Baní, 17 de julio 2013.

Es necesario remitir informes sobre los operativos que se realicen, especificando dónde, quiénes fueron los colaboradores, servicios ofrecidos, listado con la cantidad de pacientes en los diferentes servicios. Esto como soporte para los reportes estadísticos, en el mes que corresponda la realización del mismo. Hay que mejorar la compensación de los profesionales de Terapia Física, Terapia Ocupacional, Trabajo Social y Médicos Fisiatras.

Se debe hacer un plan agresivo con los diferentes medios de comunicación, proyectando en tiempo y recursos esa publicidad.

Se espera lograr acuerdos con universidades de Norte América para asegurar mejoras en la calidad del desempeño profesional.

Debemos insistir con las autoridades competentes a nivel local para la adecuación con rampas de las aceras en los sectores, edificios públicos y privados, parques, escuelas y hospitales, como forma de mejorar los accesos y la integración de las personas con discapacidad.

### Región Este (Guerra, Hato Mayor, San Pedro de Macorís, La Romana y El Seibo).

Realizada en La Romana, 14 de agosto 2013.

#### Realizada en La Romana, 14 de agosto 2013.

En el caso de las Filiales que programen iniciar los Programas de Educación Especial, como es el caso de Hato Mayor, se sugiere iniciar con Intervención Temprana, este es el eslabón de los Programas de Educación Especial y es esencialmente preventivo, terapéutico y educativo. Hay que redoblar los esfuerzos a favor de la inserción laboral de personas con discapacidad.

Las visitas del Médico Fisiatra no deben estar circunscritas a solo dos días, hay que proyectar en extender los días de consultas con mayor frecuencia conforme a la demanda de pacientes.

La Filial de El Seibo debe proyectarse para iniciar la construcción de un nuevo local que esté al alcance de la Filial considerando la realidad socioeconómica de la provincia. También debe mejorar en cuanto al volumen de pacientes dentro del régimen subsidiado con que cuenta la Filial.

San Pedro de Macorís debe trabajar para retomar un mayor involucramiento de la comunidad, así



Representantes ADR Zona Este



Representantes ADR Zona Sur

como captar nuevos socios para la formación de una nueva Junta Directiva.

Se mantiene como prioridad las mejoras a los salarios de los profesionales en áreas de servicios, acorde con el nivel de especialización alcanzado.

### Región Sur Profundo (Azuza, San Juan de la Maguana y Barahona)

#### Celebrada en Barahona, 4 de septiembre 2013.

La Región demanda profesionales en el área de psicología. San Juan de la Maguana y Barahona necesitan un Médico Fisiatra, que sea fijo y de la región.

Las administradoras deben buscar salidas a la situación de que solo el 30.5% de los pacientes son referidos a Terapia Ocupacional, enfatizando la importancia de estos tratamientos en mejoras de autonomía y destrezas en actividades del diario vivir.

Hay que estar pendientes a los resultados obtenidos por estudiantes becados en las carreras universitarias e informarlo oportunamente, a fin de dar seguimiento a los mismos.

La Filial de Barahona debe centrarse en un proyecto de ampliación para los espacios de Terapia Física y Ocupacional, que se podría proyectar en la parte posterior de sus instalaciones.



## Región Cibao Central y Nordeste (La Vega, Bonao, Jarabacoa, San Francisco de Macorís, Sánchez, Constanza, Nagua y Salcedo)

### Celebrada en Salcedo, el 16 de octubre 2013.

Las Filiales deben mejorar en cuanto a la integración productiva y laboral de las personas con discapacidad. Hay que dar mayor apertura a la contratación de candidatos con discapacidad en toda la red de la ADR.

Las consultas deben aumentar en las Filiales y esto solo se logra adicionando días de consultas a la semana, de forma gradual hasta llegar a una frecuencia diaria conforme a las proyecciones de la demanda.

Para el tratamiento de niños con autismo debe primar un enfoque más integrador, atendiendo al esquema seguido en Intervención Temprana.

Se conformó un Comité Gestor integrado por representantes de las Filiales de Bonao, La Vega, San Francisco de Macorís y Salcedo, conjuntamente con la Dirección Ejecutiva Nacional, para dar apoyo a la propuesta de la Filial Bonao para el diseño e implementación de una campaña interactiva y de alcance nacional para la prevención de accidentes de tránsito, tomando en cuenta el incremento progresivo del número de personas que resultan con lesiones y amputaciones que

tienen su origen en este tipo de accidentes. Se acordó reunión para el viernes 25 de octubre 2013 en la Filial de Bonao a las 2:00 pm.

## Región Norte Central y Noroeste (Santiago, Dajabón, Puerto Plata, Montecristi y Sosúa)

### Celebrada en Sosúa el 13 de noviembre 2013.

La labor del Trabajador Social debe trascender al paciente para incluir el abordaje directo con las familias y contribuir en la solución de los problemas de integración, propiciando el involucramiento comunitario.

Se informó que se está en el proceso de terminación de la Unidad Quirúrgica, siendo necesario el referimiento de pacientes de Filiales y la consecución de acuerdos con ortopedas que trabajen con filiales.

Se propuso aumentar los encuentros con el Comité a tres reuniones por año con miras a fortalecer el crecimiento y desarrollo de las Filiales con el intercambio de opiniones e ideas.

El apoyo recibido por la Iglesia de Jesucristo de los Santos de los Últimos Días es un apoyo incalculable a la labor de Rehabilitación. Los Administradores deben reunirse con los líderes de la comunidad e invitarlos a conocer que se hace en Rehabilitación y que se necesita.



Representantes ADR Zona Norte

## Reuniones Inter-Filiales

### Región Norte Central y Noroeste (Santiago, Dajabón, Puerto Plata, Montecristi y Sosúa).

#### Organizó tres Encuentros:

##### En Sosúa el 8 de febrero 2013.

Las proyecciones de crecimiento de la región norte en lo que respecta a Medicina de Rehabilitación auguran nuevas perspectivas para la expansión. La ADR le ha dado impulso a todos los programas adecuándose a los procesos de crecimiento con las ARS. Se espera aumentar la asistencia social casi al doble del año pasado.

##### En Puerto Plata el 10 de mayo de 2013.

Se exhortó la participación de las Juntas Directivas en las reuniones Interfiliales del bloque. En algunos casos las Juntas Directivas no conocen el rol de las Administradoras, se sugirió integrar más a los Administradores pues son quienes ejecutan las decisiones de las Juntas Directivas.

##### Celebrada en Montecristi el 9 de agosto de 2013.

Se propuso celebrar las reuniones inter-filiales dos veces por año y que se forme una cooperativa para los empleados.

### Región Este (Guerra, Hato Mayor, San Pedro de Macorís, La Romana y El Seibo).

##### En Hato Mayor, 10 de mayo de 2013.

Se formalizó la comisión pro desarrollo de las filiales del Este, la cual estará compuesta por Presidentes y Administradores de las filiales de la región, con el objetivo de compartir experiencias y tratar problemas comunes y presentarlos de manera unánime a la Junta Directiva Nacional y a la Dirección Ejecutiva.

##### En El Seibo, 6 de diciembre de 2013.

Se acordó hacer un encuentro entre los

presidentes de cada Filial para el mes de enero 2014. El Presidente de la Junta Directiva de El Seibo y la Presidenta de la Junta Directiva de la Romana y Vocal de la Junta Directiva Nacional son los responsables de coordinar dicho encuentro.

## Región Cibao Central y Nordeste (La Vega, Bonao, Jarabacoa, San Francisco de Macorís, Sánchez, Constanza, Nagua y Salcedo).

### En San Francisco el 7 de agosto 2013

El Bloque entiende que debido al crecimiento de las Filiales, se debe ir pensando en la regionalización de Gestión Humana, Contabilidad y los Talleres Ortopédicos, con la supervisión periódica de la Oficina Nacional.

## Asistencia Técnica a Filiales

La asistencia técnica incluyó 718 visitas de asistencia y seguimiento a las filiales, a cargo de profesionales de la Oficina Central y el Centro Santo Domingo, de forma individual o en comisiones conformadas atendiendo a planes concretos de desarrollo y reactivación, a la entrega de aditamentos ortopédicos y a la prestación directa de servicios por médicos o terapeutas de Santo Domingo.

Del total de visitas 334 correspondieron a trece Filiales de la Región Norte, 187 a cinco (5) Filiales del Este y 154 a seis (6) Filiales del Sur. Adicionalmente un total de 43 visitas se realizaron a localidades con filiales en proceso de conformación o logística organizativa para iniciar servicios.

El mayor número de visitas realizadas correspondió a las Filiales de El Seibo (69), Azua (49), Hato Mayor (42), San Pedro de Macorís (41), Santiago (39), Dajabón (36) y San Francisco de Macorís (33).



50 AÑOS DEMOSTRANDO  
QUE SE PUEDE:

Formar y mantener un  
equipo de trabajo que se  
especializa en las mejores  
prácticas del servicio.



# Plan Estratégico de Acción 2013-2018

Se continuó con el proceso de revisión y alineación de los hallazgos resultantes de cada jornada regional y de interconsulta realizada que arrojaron las siguientes prioridades de intervención:

1. **Satisfacción de Usuarios.** Elevar la satisfacción de los usuarios atendidos mejorando la calidad del servicio ofrecido o producto entregado. Sistematizar la realización de encuestas periódicas para medir los niveles de satisfacción de los usuarios incorporando sus hallazgos y sugerencias al proceso de atención.
2. **Regionalización.** Facilitar y aumentar las oportunidades de acceso de servicios a las personas con discapacidad, directamente en sus comunidades mediante la conformación de Centros Regionales de Atención. Regionalizar las Clínicas Especializadas: orto-medular y amputados. Viabilizar una estructura adecuada con la integración de un director o gerente regional para el seguimiento y coordinación con las filiales.
3. **Atención de pacientes asegurados.** Garantizar la atención a pacientes afiliados a las diferentes Administradoras de Riesgos de Salud. Orientar y referir a las personas con discapacidad y familiares para su afiliación al Seguro Nacional de Salud.
4. **Servicios especializados y Alternativos.** Reactivar y dinamizar el funcionamiento de la Unidad Quirúrgica de Rehabilitación. Incluir como nuevas modalidades de atención la terapia cardio-vascular-respiratoria, terapias grupales y de condiciones, cuidado del pie diabético y podología, escuela de espalda, la clínica del dolor y el servicio de neuro-rehabilitación de adultos y niños.
5. **Laboratorios Ortopédicos.** Lograr la sistematización del proceso productivo, reduciendo tiempos de fabricación de prótesis y ortesis, logrando establecer controles en la provisión de materiales.
6. **Recursos Humanos.** Elevar nivel de profesionalización y especialización del personal. Fortalecer el proceso de inducción al personal de nuevo ingreso. Elevar nivel de profesionalización y especialización del personal. Desarrollar programas de reforzamiento al personal en base a calidad del desempeño y al servicio.
7. **Imagen y Promoción.** Completar y redimensionar la página Web, establecer link con otras páginas. Establecer alianzas con empresas publicitarias, universidades y/o estudiantes de término de mercadeo u otras carreras afines, para que incluyan en sus proyectos campañas que puedan ser aprovechadas por la ADR.
8. **Investigaciones y Estudios de Casos.** Contribuir al desarrollo de iniciativas de investigación científica que favorezcan medidas preventivas o mejoras en la atención. Establecer un Departamento de Investigación y Desarrollo que se encargue de generar investigaciones.
9. **Financiero.** Asegurar la sostenibilidad financiera para el crecimiento, desarrollo y expansión de los servicios de Rehabilitación a nivel nacional, mediante la optimización de los recursos.
10. **Estructura Organizacional.** Se sugiere reglamentar las funciones del nivel directivo y administrativo, a partir de lo consignado en los Estatutos. Incorporar las adecuaciones y/o cambios en el Organigrama. Fortalecer las estructuras del Comité de Desarrollo de Filiales y de la Dirección Ejecutiva Nacional. Establecer esquemas o modelos de planta física para asegurar cierta uniformidad de los Centros de Rehabilitación por nivel de desarrollo.



# Informe del Tesorero

## Situación Económica y Financiera de la Asociación Dominicana de Rehabilitación, 2013



La Ejecución Presupuestaria de la Asociación Dominicana de Rehabilitación, Inc. correspondiente al período enero-diciembre del año 2013, presenta ingresos ascendentes a RD\$551 millones, correspondiéndole un 53% a Santo Domingo y el 47% restante a las Filiales, superando la ejecución del año 2012 en RD\$94 millones, equivalente a un 21%, tendencia que se ha mantenido en los dos últimos años.

La procedencia de los ingresos indica, que un 68% se generó a través de los servicios que ofrecen los programas de Medicina de Rehabilitación, Educación Especial, Formación Laboral y Unidades Productivas. Un 18% a la Asignación Estatal, los Sueldos a Empleados del Gobierno asignados a la institución y los aportes extraordinarios que recibimos de la Presidencia de la República. Un 8% a la realización de actividades de Captación de Recursos y el 6% restante, a los Aportes de

Organismos Nacionales e Internacionales y de otras fuentes alternas.

Comparando el presupuesto de los ingresos para igual período ascendente a RD\$521 millones, la ejecución superó en RD\$30 millones dicha proyección, equivalente a un 6%, de cuya variación, destacaremos las partidas más relevantes:

**Ingresos por Servicios.** Alcanzaron la suma de RD\$324 millones, superando en un 21% su monto presupuestado, incidiendo principalmente en el Programa de Medicina de Rehabilitación a través de las consultas médicas y los servicios de terapias físicas y ocupacionales que representaron a su vez, un 52% de los ingresos totales.

La apertura de nuevos servicios en las Filiales de Puerto Plata, San Jose de Ocoa, Guerra, Bonaó, Azua y San Francisco de Macorís, la Filial de Nagua que inició en el período que nos ocupa y la inclusión de las operaciones de Constanza por primera vez en el Informe Financiero Consolidado.

La Afiliación de las Administradoras de Riesgos de Salud (ARS) Futuro, Yunen, Constitución y Amor y Paz (ASEMAP) incrementándose la cartera de afiliaciones, originando un crecimiento en la prestación de servicios.

**Asignación Estatal.** Superó en un RD\$1 millón su valor presupuestado equivalente a un 2%, obediendo fundamentalmente al aumento recibido a través del Ministerio de Salud Pública y Asistencia Social.

**Captación de Recursos.** Los ingresos obtenidos alcanzaron la Suma de RD\$44 millones, superando el presupuesto de RD\$35 millones en RD\$9 millones equivalentes a un 26%, obtenidos principalmente a través de la realización de Actividades

Sociales y/o Culturales y de las rifas tradicionales de cada año. El comportamiento de dicha ejecución indica, que un 67% se registró en Santo Domingo y el 33% restante, en las Filiales, destacándose principalmente, las de Santiago, Nagua, Dajabón, La Romana, Sánchez, Jarabacoa, Bonaó y San Cristóbal.

Los Egresos por su parte, alcanzaron una ejecución de RD\$539 millones, correspondiéndole a Santo Domingo RD\$309 millones, para un 57% y a las Filiales RD\$ 230 millones, equivalente a un 43%, superando la ejecución del año 2012, en RD\$90 millones, representando un 20% de incremento.

El comportamiento de dicha ejecución indica, que un 58% de los egresos se aplicó al Gasto de Personal, un 21% a los gastos de Bienes y Servicios, 11% a las Inversiones de Capital, 8% al Costo de Producción de los Laboratorios y Talleres de producción y el 2% restante, a las diferentes actividades realizadas para la captación de recursos y al costo de venta de la Tienda OrtoCentro.

Al comparar el resultado de los egresos con su valor presupuestado de RD\$549 millones, la diferencia resultante indica, que los egresos se ejecutaron en valor relativo a su proyección en un 98%, destacando el comportamiento de las partidas más relevantes:

**Gasto de Personal.** Excedió su monto presupuestado en RD\$11 millones equivalente a un 4%, atribuible principalmente:

Reactivación de la Unidad Quirúrgica, reestructuración y reajustes salariales en áreas de la Oficina Nacional tales como: Tecnología de la Información y Comunicación, Relaciones Públicas, Dirección de Seguros y Auditoría, incidiendo éstos en los

beneficios marginales, principalmente en los de la Tesorería de la Seguridad Social (TSS).

Incremento de las Prestaciones Laborales en Santo Domingo y en Filiales, como resultado de procesos de reestructuración en que ha estado inmersa la Institución.

Contratación y Capacitación de personal atribuible a la creación de nuevos servicios, ampliación de los existentes, inicio de los servicios en la Filial de Nagua y la inclusión del gasto de personal de la Filial de Constanza.

**Honorarios.** Incremento en el pago a profesionales a consecuencia de la demanda de los servicios, la contratación de Auditoría Externa, entre otros.

**Gastos de Bienes y Servicios.** Su ejecución alcanzó la suma de RD\$112 millones excediendo en RD\$25 millones su valor presupuestado equivalente a un 29%, atribuible principalmente:

Donaciones de servicios y efectos ortopédicos a usuarios de escasos recursos a través de los departamentos de Trabajo Social ascendente a RD\$24 millones, representando un 21% del total de la ejecución y un 13% de la variación, correspondiéndole un 57% a las Filiales y el 43% restante a Santo Domingo.

El gasto de promoción y eventos alcanzó la suma de RD\$7 millones equivalente a un 6% de la ejecución y un 3% de la variación, principalmente como resultado del programa conmemorativo del 50 Aniversario de la ADR con actividades de alcance nacional.

El gasto por concepto de mantenimiento de edificaciones, equipos en general y vehículos de la institución, ascendió a RD\$14 millones representando





un 12% del total de la ejecución y un 6% de la variación.

El 7% restante de la variación se registró en gastos diversos tales como medicamentos, refrigerios, legales, arrendamientos, entre otros.

**Inversión de Capital.** Su ejecución alcanzó la suma de RD\$57 millones, representando un 11% del total de los egresos y un 57% de su valor presupuestado ascendente a RD\$100 millones.

Del total ejecutado de RD\$21 millones, el 37% se registró en Santo Domingo aplicándose en remodelaciones, ampliaciones y adecuaciones de edificaciones, surtiendo su mayor efecto las realizadas en los edificios que alojan los servicios Educación Especial, Unidad Quirúrgica, ampliación de Terapia Física en proceso y Tecnología de la Información y Comunicación. Se adquirieron

equipos tecnológicos y mobiliarios de oficinas para diferentes áreas. Otro aspecto a destacar fue la mejora en el sistema de distribución eléctrica.

Por su parte, la Inversión de capital de las Filiales alcanzó la suma de los RD\$36 millones equivalente al 63% del total de la ejecución, destacando en este aspecto, a La Romana con la conclusión de su moderna edificación y las Filiales de Salcedo, Bonao, San Juan de la Maguana, Puerto Plata, Santiago, La Vega, San José de Ocoa, Bani, Sánchez, Azua y Guerra que continuaron con las construcciones, remodelaciones y ampliaciones de sus edificaciones así como la adquisición de equipos.

Finaliza la ejecución Presupuestaria al 31 de diciembre del 2013, con una diferencia favorable de los ingresos versus egresos de RD\$12 millones, reflejándose mayormente en las Filiales.

## Situación Financiera

El Estado de Situación de la ADR, Inc. al 31 de diciembre del 2013, presenta Activos Totales ascendentes a RD\$ 645 millones, Pasivos Totales por RD\$ 142 millones y un Patrimonio de RD\$ 503 millones.

De los Activos Totales, RD\$ 306 millones para un 48%, correspondieron a Santo Domingo y los RD\$339 millones equivalentes a un 52%, a las Filiales.

Con relación a los Activos totales del año 2012, experimentaron un aumento de RD\$106 millones para una variación porcentual de un 20%, registrándose en todas las partidas que conforman este renglón, de los cuales destacamos el Efectivo en Caja y Bancos, Partidas por Cobrar, Inventarios y las Inversiones Temporales, cuyas variaciones representaron un 50%, 16%, 58% y 26%, respectivamente.

El aumento del 50% del Efectivo en Caja y Bancos, se reflejó mayormente en Santo Domingo y en las Filiales de Jarabacoa, Hato Mayor, Salcedo, San Cristóbal, San Juan de la Maguana y Bani. Mientras que el 16% de las Partidas por Cobrar se registró en Santo Domingo, Azua, San Juan de la Maguana, San Cristóbal, Bonao, Puerto Plata y Hato Mayor, atribuible al crecimiento en la demanda de los servicios, principalmente por los usuarios asegurados a nivel nacional, con la afiliación en el período que nos ocupa de cuatro nuevas ARS.

Los inventarios aumentaron en un 58% como resultado del abastecimiento de materiales locales demandados en función del crecimiento que han venido experimentando los servicios y producción de efectos y aditamentos ortopédicos así como la fabricación de Sillas de Ruedas.

El aumento de un 26% en las Inversiones Temporales, se reflejó en las Filiales de Puerto Plata, La Vega, San José de Ocoa y San Francisco de Macorís, como resultado de la recepción de fondos que por diferentes conceptos recibieron estas Filiales para su aplicación en proyectos específicos.

Es importante destacar, que las Propiedades, Planta y Equipos, experimentaron un aumento de un 13%, a consecuencia principalmente de las inversiones de capital realizadas en Santo Domingo y en las Filiales, continuando con el crecimiento y expansión de los servicios a nivel nacional, de las cuales se hace referencia en la Ejecución Presupuestaria.

Por su parte, los Pasivos Totales ascendieron RD\$142 millones, correspondiendo RD\$100 millones para un 70% a Santo Domingo y los RD\$42 millones restante a las Filiales equivalentes a un 30%, registrándose el 79% en los Pasivos Corrientes y el 21% restante, en los Pasivos a mediano y largo plazo.

Con relación al año 2012, reflejan un aumento de RD\$31 millones para un 40% incidiendo mayormente en los Pasivos a mediano plazo, destacando los aspectos que incidieron en mayor proporción con dicho incremento:

Fondos recibidos en la Oficina Central en el mes de diciembre del 2013, provenientes de los pagos a Filiales por las diferentes ARS, transferidos a sus cuentas bancarias a principio del año 2014.

Aplicación directa de los fondos de las Filiales de Azua, San Francisco de Macorís, San Pedro de Macorís debido al proceso de reestructuración en la que han estado inmersas dichas Filiales. Así como la de Higüey en proceso organizativo para el inicio de los servicios.

Compromisos con Proveedores locales como resultado del aumento significativo que han experimentado nuestras operaciones, incidiendo mayormente en Santo Domingo.

Aumento en las Retenciones de la Tesorería de la Seguridad Social (TSS), atribuible principalmente, a la contratación de nuevo personal y los reajustes salariales realizados durante el período en Santo Domingo y en Filiales.



El Patrimonio cerró el Período Fiscal del año 2013, con RD\$503 millones, correspondiéndole un 41% a Santo Domingo y un 59% a las Filiales. Comparado con el año 2012, experimentó un aumento de RD\$61 Millones, equivalente a un 14%, a consecuencia principalmente del Resultado en Operaciones que ascendió a RD\$58 millones correspondiéndole un 95% a las Filiales y un 5% a Santo Domingo.

La ADR reitera su compromiso en la búsqueda de nuevas alternativas y aliados que con su aporte contribuyan a los planes de fortalecimiento y expansión de los servicios. Si bien es cierto que los ingresos provenientes de las ARS se incrementan conforme aumenta la afiliación de personas con discapacidad al Seguro Nacional de Salud, parte de los servicios requeridos para la atención integral en educación especial y formación laboral están fuera de estos esquemas de protección social.

Reiteramos nuestro aprecio a las instancias, organismos y entidades que colaboran con los servicios, desde el apoyo del Estado Dominicano y los aportes extraordinarios destinados a planes de ampliación de la infraestructura y plataforma de prestación de servicios. El aporte y asistencia técnica de organismos de cooperación que se especializan en proyectos de desarrollo, las contribuciones de empresas, socios, personas de buena voluntad que sirven de co-financiamiento a

programas especiales, así como a las personas con discapacidad atendidas y sus familias que diariamente acuden a recibir nuestros servicios.

**Nuestro reconocimiento a la red de usuarios y colaboradores de la ADR, por su irrestricto apoyo, que nos permite consolidar y estandarizar nuestra red de atención en beneficio de la atención integral e inclusión social, educativa y laboral de las personas con discapacidad atendidas.**



Lic. Jaime R. Fernández Q.  
Tesorero

ASOCIACION DOMINICANA DE REHABILITACION, INC.  
**EJECUCION PRESUPUESTARIA CONSOLIDADA**  
**POR FUENTES Y DESTINOS**  
ENERO-DICIEMBRE, 2013  
(VALORES EN RD\$)

DESCRIPCION	PRESUPUESTO	EJECUCION	DIFERENCIA	VARIACION %
<b>INGRESOS</b>				
SERVICIOS	267,074,399.00	324,416,919.00	57,342,520.00	21
PRODUCCION	65,857,139.00	51,920,923.00	-13,936,216.00	-21
RECAUDACION DE FONDOS	34,593,303.00	43,672,492.00	9,079,189.00	26
TIENDA ORTOCENTRO	3,671,717.00	6,499,500.00	2,827,783.00	77
ASIGNACION ESTATAL	65,375,240.00	66,665,200.00	1,289,960.00	2
SUELDOS DEL GOBIERNO	10,630,929.00	13,485,037.00	2,854,108.00	27
APORTES PRESIDENCIA DE LA REPUBLICA	44,000,000.00	20,000,000.00	-24,000,000.00	-55
APORTES DE ORG. NAC E INT.	21,184,000.00	11,559,863.00	-9,624,137.00	-45
OTROS INGRESOS	8,542,266.00	12,980,367.00	4,438,101.00	52
<b>TOTAL INGRESOS</b>	<b>520,928,993.00</b>	<b>551,200,301.00</b>	<b>30,271,308.00</b>	<b>6</b>
<b>EGRESOS</b>				
GASTOS DE PERSONAL	303,169,905.00	314,238,837.00	-11,068,932.00	-4
BIENES Y SERVICIOS	86,969,785.00	111,812,362.00	-24,842,577.00	-29
CAPTACION DE RECURSOS	9,512,975.00	7,146,326.00	2,366,649.00	25
COSTO DE VENTA TIENDA ORTOCENTRO	824,100.00	5,516,888.00	-4,692,788.00	-569
PRODUCCION	48,691,813.00	43,237,326.00	5,454,487.00	11
INVERSION DE CAPITAL	100,292,889.00	56,679,896.00	43,612,993.00	43
<b>TOTAL EGRESOS</b>	<b>549,461,467.00</b>	<b>538,631,635.00</b>	<b>10,829,832.00</b>	<b>2</b>
<b>DIFERENCIA INGRESOS/EGRESOS</b>	<b>-28,532,474.00</b>	<b>12,568,666.00</b>	<b>41,101,140.00</b>	<b>144</b>



ASOCIACION DOMINICANA DE REHABILITACION, INC.  
EJECUCIÓN PRESUPUESTARIA CONSOLIDADA POR CENTROS  
ENERO-DICIEMBRE, 2013  
(VALORES EN RD\$)

DESCRIPCION	PRESUPUESTO	EJECUCION	DIFERENCIA	VARIACION %
<b>INGRESOS:</b>				
Azua	9,750,269.00	10,049,226.00	298,957.00	3
Bani	10,490,800.00	7,779,253.00	-2,711,547.00	-26
Barahona	3,828,403.00	6,991,004.00	3,162,601.00	83
Bonao	11,682,200.00	19,324,865.00	7,642,665.00	65
Constanza	959,315.00	2,347,622.00	1,388,307.00	145
Dajabon	1,665,917.00	3,014,389.00	1,348,472.00	81
Guerra	1,528,162.00	5,490,644.00	3,962,482.00	259
Hato Mayor	6,989,350.00	8,888,801.00	1,899,451.00	27
Jarabacoa	8,948,200.00	9,753,008.00	804,808.00	9
La Romana	6,622,000.00	9,342,942.00	2,720,942.00	41
La Vega	15,035,000.00	15,216,132.00	181,132.00	1
Monte Cristi	2,865,000.00	3,381,955.00	516,955.00	18
Nagua	1,143,272.00	5,270,489.00	4,127,217.00	361
Puerto Plata	22,696,505.00	27,585,391.00	4,888,886.00	22
Salcedo	20,935,000.00	16,578,666.00	-4,356,334.00	-21
San Cristobal	18,705,896.00	19,565,700.00	859,804.00	5
San Francisco Macoris	25,809,516.00	28,264,864.00	2,455,348.00	10
San Jose de Ocoa	4,289,470.00	6,561,420.00	2,271,950.00	53
San Juan de La Maguana	11,561,224.00	14,254,248.00	2,693,024.00	23
San Pedro de Macoris	6,918,275.00	8,870,908.00	1,952,633.00	28
Sanchez	2,255,600.00	8,632,939.00	6,377,339.00	283
Santiago	15,399,451.00	21,230,064.00	5,830,613.00	38
Santo Domingo	309,012,071.00	290,124,635.00	-18,887,436.00	-6
Sosua	1,838,097.00	2,681,137.00	843,040.00	46
<b>TOTAL DE INGRESOS</b>	<b>520,928,993.00</b>	<b>551,200,302.00</b>	<b>30,271,309.00</b>	<b>6</b>
<b>EGRESOS:</b>				
Azua	9,737,705.00	7,174,868.00	2,562,837.00	26
Bani	10,062,929.00	7,864,656.00	2,198,273.00	22
Barahona	6,269,533.00	6,668,735.00	-399,202.00	-6
Bonao	9,421,028.00	17,279,343.00	-7,858,315.00	-83
Constanza	3,713,944.00	1,762,557.00	1,951,387.00	53
Dajabon	4,004,111.00	2,377,856.00	1,626,255.00	41
Guerra	2,408,428.00	4,940,384.00	-2,531,956.00	-105
Hato Mayor	7,498,860.00	5,299,863.00	2,198,997.00	29
Jarabacoa	9,480,314.00	6,399,173.00	3,081,141.00	33
La Romana	7,054,532.00	12,791,391.00	-5,736,859.00	-81
La Vega	18,732,954.00	15,085,024.00	3,647,930.00	19
Monte Cristi	2,195,169.00	3,395,577.00	-1,200,408.00	-55
Nagua	1,106,656.00	4,458,719.00	-3,352,063.00	-303
Puerto Plata	18,697,305.00	23,742,248.00	-5,044,943.00	-27
Salcedo	20,447,840.00	15,641,216.00	4,806,624.00	24
San Cristobal	19,144,292.00	16,867,378.00	2,276,914.00	12
San Francisco Macoris	32,944,194.00	20,615,668.00	12,328,526.00	37
San Jose de Ocoa	5,727,704.00	6,803,544.00	-1,075,840.00	-19
San Juan de La Maguana	7,203,975.00	13,482,939.00	-6,278,964.00	-87
San Pedro de Macoris	10,962,335.00	8,769,292.00	2,193,043.00	20
Sanchez	5,909,094.00	5,846,115.00	62,979.00	1
Santiago	18,286,504.00	19,947,865.00	-1,661,361.00	-9
Centro Santo Domingo	313,499,789.00	308,894,116.00	4,605,673.00	1
Sosua	4,952,272.00	2,523,108.00	2,429,164.00	49
<b>TOTAL EGRESOS</b>	<b>549,461,467.00</b>	<b>538,631,635.00</b>	<b>10,829,832.00</b>	<b>2</b>
<b>DIFERENCIA</b>	<b>-28,532,474.00</b>	<b>12,568,667.00</b>	<b>41,101,141.00</b>	<b>144</b>

ASOCIACION DOMINICANA DE REHABILITACION, INC.  
ESTADO DE SITUACIÓN CONSOLIDADO  
AÑO 2012 VS. AÑO 2013  
(VALORES EN RD\$)

DESCRIPCION	AÑO 2012	AÑO 2013	AUMENTO O DISMINUCION	% AUMENTO O DISMINUCION
<b>ACTIVOS</b>				
<b>CORRIENTES</b>				
Efectivo En Caja Y Bancos	33,995,498.00	50,931,144.00	16,935,646.00	50
Partidas Por Cobrar	120,938,136.00	140,471,345.00	19,533,209.00	16
Inventarios	34,887,698.00	55,198,896.00	20,311,198.00	58
Inversiones Temporales	16,787,995.00	21,117,910.00	4,329,915.00	26
Gastos Pagados P/ Adelantado	2,778,763.00	3,201,019.00	422,256.00	15
<b>TOTAL ACTIVOS CORRIENTES</b>	<b>209,388,090.00</b>	<b>270,920,314.00</b>	<b>61,532,224.00</b>	<b>29</b>
Partidas Por Cobrar L/Plazo	3,018,684.00	619,398.00	-2,399,286.00	-79
<b>ACTIVOS FIJOS</b>				
Prop. Planta Y Equipos (Netos)	322,194,015.00	362,761,508.00	40,567,493.00	13
Diferidos Y Otros Activos	3,541,853.00	10,318,392.00	6,776,539.00	191
<b>TOTAL ACTIVOS</b>	<b>538,142,642.00</b>	<b>644,619,612.00</b>	<b>106,476,970.00</b>	<b>20</b>
<b>PASIVOS Y PATRIMONIO</b>				
<b>PASIVOS</b>				
<b>CORRIENTES</b>				
Partidas por Pagar	49,970,784.00	73,390,994.00	-23,420,210.00	-47
Retencion Acum. Por Pagar	25,132,346.00	32,648,056.00	-7,515,710.00	-30
Documentos Por Pagar	3,000,000.00	6,000,000.00	-3,000,000.00	-100
<b>TOTAL PASIVOS CORRIENTES</b>	<b>78,103,130.00</b>	<b>112,039,050.00</b>	<b>-30,935,920.00</b>	<b>-40</b>
Pasivos A Largo Plazo				
Documentos Por Pagar(Filiales)	8,705,694.00	7,826,607.00	879,087.00	10
Creditos Diferidos	8,962,559.00	21,417,164.00	-12,454,605.00	-139
<b>Total Pasivos A Largo Plazo</b>	<b>17,668,253.00</b>	<b>29,243,771.00</b>	<b>-11,575,518.00</b>	<b>-66</b>
<b>TOTAL PASIVOS</b>	<b>95,771,383.00</b>	<b>141,282,821.00</b>	<b>-45,511,438.00</b>	<b>-48</b>
<b>PATRIMONIO</b>				
Fondo General Disponible	230,920,592.00	292,253,309.00	61,332,717.00	27
Superavit Por Avaluo	148,584,863.00	153,323,787.00	4,738,924.00	3
Mov. Fondos Del Periodo	62,865,804.00	57,759,645.00	-5,106,159.00	-8
<b>TOTAL PATRIMONIO</b>	<b>442,371,259.00</b>	<b>503,336,741.00</b>	<b>60,965,482.00</b>	<b>14</b>
<b>TOTAL PASIVOS Y PATRIMONIO</b>	<b>538,142,642.00</b>	<b>644,619,562.00</b>	<b>106,476,920.00</b>	<b>20</b>



ASOCIACION DOMINICANA DE REHABILITACION, INC.  
**ESTADO DE RESULTADOS CONSOLIDADO**  
 AÑO 2012 VS. AÑO 2013  
 (VALORES EN RD\$)

DESCRIPCION	AÑO 2012	AÑO 2013	AUMENTO O DISMINUCION	% AUMENTO O DISMINUCION
<b>INGRESOS</b>				
Medicina Física y Rehabilitación	263,482,694.00	356,120,334.00	92,637,640.00	35
Educación Especial	93,396,251.00	79,015,183.00	-14,381,068.00	-15
Formación Laboral	3,783,437.00	3,044,256.00	-739,181.00	-20
Captación de Recursos	37,948,914.00	44,337,911.00	6,388,997.00	17
Tienda OrtoCentro	2,174,826.00	5,876,900.00	3,702,074.00	170
Transferencia Bienes Elaborados Centro	41,358,948.00	46,445,657.00	5,086,709.00	12
Entrega Efectos Ortopédicos	3,674,763.00	4,873,819.00	1,199,056.00	33
Unidad Quirúrgica	10,755,664.00	10,751,462.00	-4,202.00	0
<b>TOTAL INGRESOS</b>	<b>456,575,497.00</b>	<b>550,465,522.00</b>	<b>93,890,025.00</b>	<b>21</b>
<b>COSTOS Y GASTOS</b>				
Costo de Ventas	32,677,210.00	26,872,437.00	5,804,773.00	18
Tienda OrtoCentro	1,194,332.00	5,643,523.00	-4,449,191.00	-373
Medicina Física y Rehabilitación	212,963,591.00	292,171,187.00	-79,207,596.00	-37
Educación Especial	118,495,065.00	134,535,789.00	-16,040,724.00	-14
Formación Laboral	7,345,773.00	7,282,849.00	62,924.00	1
Captación de Recursos	7,357,476.00	8,030,786.00	-673,310.00	-9
Unidad Quirúrgica	13,676,246.00	18,169,256.00	-4,493,010.00	-33
<b>TOTAL EGRESOS</b>	<b>393,709,693.00</b>	<b>492,705,827.00</b>	<b>-98,996,134.00</b>	<b>-25</b>
<b>DIFERENCIA</b>	<b>62,865,804.00</b>	<b>57,759,695.00</b>	<b>5,106,109.00</b>	<b>8</b>

\*Para fines comparativos se excluye de Captación de Recursos el importe de la Tienda OrtoCentro correspondiente al 2012.

# Informe de la Dirección Ejecutiva Nacional

## Asociación Dominicana De Rehabilitación



Los esfuerzos de la ADR en cinco décadas de trayectoria, se han concentrado en asegurar una cobertura de servicios con carácter nacional, en función del número de centros y la diversidad de servicios, registrándose un crecimiento gradual y desarrollo sostenido de los programas y servicios de Rehabilitación, Educación Especial y Formación Laboral, con una tendencia que se acrecienta en los últimos cinco años, a partir de la incorporación al Sistema Dominicano de Seguridad Social, que ofrece cobertura y protección a personas con discapacidad para servicios de salud y rehabilitación, entre otras prerrogativas.

De los 27 centros actualmente en funcionamiento 10 fueron establecidos en los últimos 8 años, teniendo todavía el desafío de extender el alcance a 14 demarcaciones provinciales del país, de las cuales ya se tienen Filiales conformadas en tres Provincias (Higüey, Cotuí y Neyba) y en dos Municipios (Las Matas de Farfán y Luperón), en proceso organizativo para el inicio de servicios, por lo que las perspectivas de expansión nos dejan con todas las posibilidades de cerrar el 2014 con más de 30 centros de prestación de servicios.

Se están encaminando las acciones necesarias para la conformación de nuevas Filiales en Valverde Mao, en Navarrete, en Pedernales.

Se tiene la proyección de contar con extensiones en Santo Domingo Oeste, tanto en Las Caobas como en los Alcarrizos. En el caso de las Caobas se gestionó local en la modalidad de alquiler que está en fase de adecuación para el traslado de los servicios que se ofrecen en Bayona desde el 2011.

Esta aún pendiente en Santo Domingo Norte, priorizar la localización más conveniente entre Sabana Perdida, Villa Mella y los Guaricanos.

De forma paralela, a la política de expansión y desarrollo se ha priorizado el inicio de servicios para la atención integral de las personas con discapacidad atendidas, en tal sentido en los últimos 10 años se han iniciado 91 servicios, que significan un incremento de un 139% respecto a la década anterior (38).

Estamos conscientes de que la demanda de adecuación institucional ha generado cambios trascendentales y de impacto en los procesos de atención, en la infraestructura y en el esquema de prestación de servicios, no obstante, se ha preservado la mística y trabajo social donde el



eje central y razón de ser de la ADR, es la persona con discapacidad, sin importar su condición socio-económica.

Es necesario que en cada centro de atención se priorice cada vez más el desarrollo de intervenciones individuales, familiares y comunitarias que contribuyan a la rehabilitación funcional, habilitación educativa, formativa e integración a una actividad social y productiva.

La ADR continúa formando profesionales, como medio indispensable de asegurar atenciones con mayores niveles de calidad y asegurar el acceso a los servicios a través de la red de atención.

La ADR tiene que continuar vigilante sobre los procesos de formación que mediante acuerdos con universidades se cristalizan, los programas continuos de formación y especialización de su personal son los soportes necesarios y adecuados para proseguir con las proyecciones de crecimiento y establecimiento de servicios de Rehabilitación y Educación Especial en el territorio nacional.

El fortalecimiento y expansión de los servicios en el interior del país, es observable si tomamos en cuenta que para el 2013, del volumen de servicios ofrecidos y la atención de pacientes de nuevo ingreso en un 61.2% y 59.6% correspondió a las Filiales, respectivamente, cuando la proporción histórica era de un 30% y 40%.

## Presentamos las principales ejecutorias encaminadas durante el 2013:

a). El incremento de la cartera de servicios, con el inicio de doce servicios en seis Filiales: En Guerra Terapia del Lenguaje, Psicología y cuatro aulas de Educación Especial; Inauguración de servicios en Nagua con Consultas de Fisiatría, Terapia Física y Terapia Ocupacional.

En Bonao el inicio de las modalidades terapéuticas y de integración: Escuela de Espalda, Terapia Recreativa y Vida Independiente; en San José de Ocoa, las Consultas de Ortopedia; Terapia de Aprendizaje en Azua y la reestructuración del mismo en San Francisco de Macorís.

Adicionalmente se reporta la reapertura de Intervención Temprana en Puerto Plata, así como el establecimiento y adecuación del Taller de Artesanía.

Se resaltan las ampliaciones de servicios educativos en La Vega, con la inclusión de seis nuevas aulas educativas.

El aumento en la cobertura en Medicina de Rehabilitación tiene además su sustento en la oferta de días de consultas adicionales en Filiales como Santiago, Salcedo, Dajabón, Sanchez, San

Juan de la Maguana y Azua, así como la integración de profesionales en servicios terapéuticos, consultas y otras especialidades.

b). En coordinación con organismos locales e internacionales, se organizaron 31 Operativos Médicos y Evaluativos en doce localidades, lográndose la atención de 4,130 personas, para un 62.98% de incremento con relación al 2012.

De estas jornadas 18 fueron en el área de Medicina de Rehabilitación, para 1,557 atenciones y 487 consultas generales; ocho (8) en Educación Especial con 578 evaluaciones e intervenciones; y cinco (5) de naturaleza mixta, con 1,508 servicios de los cuales el 20% correspondió a Medicina de Rehabilitación, el 17% a Educación Especial y el 63% a consultas generales y de otras especialidades.

Respecto a la cobertura regional alcanzada, significó un 52% (2,144) de las atenciones en seis Filiales del Norte a través de 20 operativos, en los cuales logró la atención en Puerto Plata (630), Sosúa (575), Bonao (429), Sánchez (375), Montecristi (85), Santiago (50).



El 32.5% (1,346) en tres Filiales del Sur en seis operativos, de los cuales se atendieron en San Cristóbal (1,130), San Juan de la Maguana (152) y Azua (64).

El 15.5% (640) en tres Filiales del Este en cinco operativos, de los cuales se atendieron en Guerra (391), Hato Mayor (166) y San Pedro de Macorís (83).

c). La atención a pacientes asegurados se incrementó en un 19.56% atribuible al aumento de la prestación en 21 centros de la red. La baja experimentada en cuatro centros (Bonao, Bani, La Vega y Jarabacoa), fue compensada y superada con la incorporación de tres nuevos centros al proceso (Nagua, Sosua y Constanza) que significaron un 2% de los servicios y la inclusión de cuatro nuevas ARS (Futuro, Yunen, Constitución, ASEMAM) que representan el 0.5% de la cobertura de ARS durante el 2013.

Se ofrecieron 497,347 servicios a pacientes afiliados que representan un 67.41% del volumen de servicios. No obstante se tenía la previsión de que la cobertura fuese del 70 al 75% de los servicios en función de las estimaciones de nuevas inclusiones de personas con discapacidad al Seguro Nacional de Salud y a otras Administradoras de Riesgos de Salud.

d). La Reactivación de la Unidad Quirúrgica, que además de la adecuación de espacios y renovación tecnológica de equipos, conllevó al establecimiento de sub-especialidades tales como ortopedia general, clínica de reemplazo articular, neuro-ortopedia, reconstrucción de mano, de miembros inferiores, superiores, cadera, clínica de yeso y el servicio de anestesiología.

Actualmente se están haciendo los aprestos para que las ARS con las que se mantienen acuerdos incorporen las cirugías ortopédicas y reconstructivas.

e). En la formación y especialización de personal se reportan significativos avances, se cuenta con un banco de elegibles de terapeutas físicos y ocupacionales activos o egresados de la Universidad Católica Santo Domingo. Asimismo se reportan valiosas iniciativas de terapeutas graduadas respecto a nuevas modalidades y esquemas de intervención.

Las Residencias de Fisiatría se siguen ofreciendo con plazas concursables, teniendo asegurado en el futuro cercano tres nuevos Fisiatras, de los cuales dos están reservados para el Sur profundo.

Es fundamental que las Filiales puedan presupuestar los recursos necesarios para cubrir



oportunamente, el costo que conlleva el pago de salarios durante la residencia de tres años en el caso del Hospital Regional de Santiago y de cuatro años en La Plaza de la Salud.

De los siete operarios del Laboratorio Ortopédico en programas formativos de prótesis y ortésis en el Programa a Distancia de la Universidad Don Bosco, El Salvador, dos (2) completaron el nivel de tecnólogo y cinco (5) se formaron en módulos específicos. Se espera lograr su certificación y acreditación internacional atendiendo a gestiones coordinadas entre Médicos por la Paz y la Cruz Roja Internacional.

Se estarán organizando encuentros de retroalimentación y puesta al día entre el Equipo del Laboratorio Ortopédico, Médicos consultantes, Terapistas, Psicólogos y Trabajadores Sociales a nivel nacional, en el interés de reforzar los niveles de interacción en la concretización de intervenciones integrales en la prescripción, producción y adaptación de ayudas técnicas, desde una perspectiva clínica, funcional y psicosocial.

En la Universidad Nacional Pedro Henríquez Ureña se están formando un estimado de 100 maestros en educación especial que estarían disponibles para programas educativos del país y especialmente los desarrollados en la ADR, a través de las becas aprobadas por el Ministerio de Educación dentro de programas especiales del Instituto Nacional de Formación y Capacitación del Magisterio (INAFOCAM).

Se tiene en proceso la organización del programa formativo en Terapia del Lenguaje, en la modalidad a distancia con el aval de la Universidad Católica de Costa Rica.

f). Se continuaron las mejoras en las edificaciones e instalaciones, destacándose durante el 2013, la finalización de la edificación de La Romana y traslado de los servicios a la nueva sede.

Los avances en las construcciones y ampliaciones en segundo nivel de Bonaó y San Juan de la Maguana, que incluyen la dotación de ascensor. La

ampliación en San José de Ocoa aún en proceso y en La Vega finalizada durante el pasado año.

Los avances en las construcciones de Salcedo, el primer picazo en Constanza.

Se realizaron adecuaciones en los nuevos locales de Hato Mayor, Dajabón y Nagua.

En Puerto Plata, en Azua y en Sánchez se realizaron ampliaciones para cubículos de terapia física, áreas de terapia ocupacional y el Taller de Artesanía de Puerto Plata.

Están en proceso las ampliaciones y redistribución de espacios en Jarabacoa y en proceso de diseño la ampliación de Barahona.

Se reporta como pendiente el inicio de la construcción en El Seibo en terrenos donados por el Ayuntamiento y el Centro de Santo Domingo Este como parte de la consolidación de los servicios de intervención temprana que se ofrecen desde el 2005 en local alquilado, que actualmente resulta insuficiente para la creciente demanda de usuarios.

Es necesario retomar la construcción de la Escuela de Educación Especial de San Francisco de Macorís, en terrenos donados por el Ayuntamiento, está en proceso la construcción de verja perimetral.

Como nuevos proyectos de ampliación se tiene en agenda la construcción del segundo nivel en Sánchez, en Baní, la nueva edificación de Santiago.

g). Durante el 2013, se avanzó sustancialmente en la fabricación de las partes y componentes para 400 Sillas de Ruedas Optima WWV, bajo un esquema diferente, donde en el Taller ADR-ASODIFIMO, por primera vez se hace con mayor autonomía del franquiciante y de forma casi completa, pasando de fabricar crucetas, asiento y espaldares a adicionar y ser pioneros en producción de laterales y reposa pies.



Así como en incorporar adaptaciones que revisiten la silla de mayores atributos de resistencia y durabilidad.

Hacemos notar que paralelamente se encargaron partes en el Taller Producciones Winnie (Aros Impulsores, Frenos y Tenedores), así como la pintura de los mismos en los Talleres Quim, las cuales han sido contratadas por no disponer de los equipos y moldes especiales de fabricación, siendo necesario ponderar la ampliación y tecnificación del Taller ADR-ASODIFIMO, especialmente en procesos de corte, doblado y pintura de cara a la programación del tercer lote de producción.

Estamos conscientes de que el costo de producción de las 400 Sillas de Ruedas, está por encima de la estructura inicialmente prevista, ya que se han adicionado los costos implícitos de experimentar técnicas y desarrollar un prototipo dentro de los estándares de calidad.

En otro orden, las piezas y componentes recibidas desde otros talleres, para ponerla en óptimas condiciones de uso han sido reajustadas, pulidas y rectificadas técnicamente por el personal del Taller.

En el mes de abril se inició la parte de ensamble de las Sillas de Ruedas, por lo que se espera

estén disponibles para entrega, en el muy corto plazo.

h). Se continúa reestructurando la plataforma de tecnología, comunicación e información (TIC), ampliándose su alcance y la seguridad en el mantenimiento, acceso y resguardo de la base de datos. Es necesario asegurar enlaces efectivos y funcionales entre los diferentes módulos y centros, así como las migraciones de la data antigua.

Asimismo durante el 2013, se realizaron nuevas inversiones tanto en la infraestructura como en el Equipo profesional de la Dirección TIC, incluyéndose la dotación de 22 nuevos servidores que se adquirieron para Santo Domingo y para Filiales.

Estas inversiones nos aseguran una mayor operatividad en el procesamiento de datos y una proyección de aprovechamiento de los equipos y aplicaciones, de 5 a 10 años, realizándose las actualizaciones tecnológicas, de forma periódica y en función del crecimiento proyectado en servicios y operaciones.

Se está gestionando con Microsoft la aprobación de licencias de programas, aplicaciones y componentes tecnológicos por un valor estimado en US\$1.04 millones, como forma de mantener la legitimidad y autenticación requerida.

i). En el Laboratorio Ortopédico, la producción entregada a 24 Filiales representa casi un 30% del total de aditamentos ortopédicos fabricadas durante el 2013, para un incremento de un 14.91%, no obstante se mantienen ordenes de Filiales por debajo de la proporción estimada de prescripciones médicas.

Se ha dado un especial seguimiento a reducir los tiempos de entrega, lo cual es alcanzable en momentos específicos, pero se mantienen temporadas donde los atrasos son significativos y tienen su origen en rectificaciones en medidas, en abastecimiento de materiales importados, entre otros factores de incidencia estratégica, que están siendo ponderados para los correctivos y reestructuraciones que apliquen.



## Lineamientos y Proyecciones

Se tiene en agenda la implementación de la campaña de prevención de accidentes de tránsito con el concurso de múltiples aliados. Se ha perfilado como ruta crítica el lanzamiento de las cuñas radiales y concurso fotográfico en Junio, el lanzamiento con jornada nacional simultánea, en octubre y la campaña televisiva en el trimestre octubre-diciembre del presente año.

Tan pronto se disponga del esbozo publicitario y la línea gráfica se organizaría una Interconsulta con Filiales, para los fines de lugar.

En los procesos de medicina de rehabilitación es necesario dar un mayor seguimiento y empuje a la cobertura de servicios lo cual conlleva a adicionar días de consultas, el incremento de nuevos casos, a través de una activa difusión de forma permanente, así como la realización de operativos, de 3 a 5 por año, en comunidades marginales y alejadas de los Centros de Atención.

Es necesario mantener un estricto seguimiento al número de pacientes atendidos por especialidad médica y en terapias. El llenado completo de los expedientes, tomando en cuenta todos los reportes que corresponda, inicial, de progreso, de alta. El seguimiento a las prescripciones conforme a la lesión, estado emocional, edad. Y especialmente los referimientos a terapia ocupacional en los casos que corresponda.

Respecto a la diversidad y expansión hay que tener un plan gradual de inicio de servicios, el promedio en Filiales oscila de 3 a 7 servicios solo en medicina de rehabilitación cuando en Santo Domingo se ofrecen 17, por esto es crucial la consolidación de centros regionales con una mayor cobertura y diversidad de la cartera de servicios, procurando que el paciente se atienda lo más próximo a su localidad de residencia.

Recordar que hay que dar un apoyo directo a la afiliación de pacientes a las ARS o lograr la ejecución de contratos con las ARS de la Red. En esta

medida hay que incrementar la asistencia social a pacientes de escasos recursos, en ayudas, exoneraciones de servicios, incluyendo las exoneraciones del co-pago en los casos necesarios, gestionar patrocinios y facilidades de transporte, incrementar las visitas domiciliarias y las soluciones de ayudas técnicas para propiciar un entorno más seguro, accesible y funcional.

Se hace necesario contar con personal especializado en Fisiatría y en las Terapias, y que estén titulados, para lo cual hay que presupuestar las inversiones necesarias y que los ajustes salariales se apliquen cuando se logre un mayor nivel de especialización.

Continuar con el plan de mejoras y de ampliación de las instalaciones y el consecuente equipamiento, conlleva a la gestión de recursos adicionales. Ha sido notorio en algunas Filiales la baja en actividades locales de recaudación de fondos, situación que hay que mejorar, implementando el programa anual con actividades fijas y especiales.

La ADR en cada una de sus Filiales, está llamada a ofrecer servicios integrales en Educación Especial y Formación Laboral, que están fuera del esquema de prestación a las ARS y que por su naturaleza conllevan a una mayor estructura de costos y menores tasas de recuperación.

Hay que estar siempre alertas en el cumplimiento de los estándares de atención respecto al grado de satisfacción de los usuarios atendidos, el cumplimiento de los tiempos mínimos y máximos en servicios, siendo vital que toda persona con discapacidad atendida encuentre la mejor solución y respaldo conforme a sus necesidades funcionales, emocionales, de integración social, educativa y laboral.

Es deber estatutario la atención de las personas con discapacidad intelectual, lo cual conlleva a dar un nuevo impulso al desarrollo de los Programas de Educación Especial, tomando en cuenta que hay criterios definidos por edad, discapacidad y nivel de funcionamiento.

Se hace necesario iniciar con el abordaje de Intervención Temprana para menores de cinco años de edad cronológica, en algunas Filiales es solo formalizar e instrumentar este impactante programa de alcance preventivo, terapéutico y educativo, ya que cuentan con Terapia Física, Ocupacional, del Lenguaje y Psicología.

Siendo necesario incorporar la Pedagogía y evaluaciones de desarrollo. Y lograr los referimientos necesarios a Neurología y Psiquiatría, hasta tanto se logre la oferta de estos servicios que conforman el Equipo de Evaluación y Diagnóstico de la población con necesidades educativas especiales.

En otros casos hay que considerar el Servicio Ambulatorio como paso previo a lograr la consecución de espacios para habilitar aulas educativas especiales. Así como la Terapia de Aprendizaje para menores y jóvenes escolarizados que presenten interferentes de aprendizaje en aulas del sistema regular de enseñanza.

Las experiencias de integración productiva y laboral activas en Santo Domingo y diez Filiales son el mejor indicador que es posible incrementar las oportunidades formativas y de desempeño productivo a las personas con discapacidad física e intelectual, aprovechando las alianzas que se han cristalizado con la Cámara de la Pequeña y Mediana Empresa (CADEPEME), con Banca Solidaria y otras que sumen en el futuro.

Tenemos el propósito compartido de incrementar las contrataciones de personas con discapacidad, dentro de la red, evaluando sus competencias y potencial de desarrollo.

Dentro de las prestaciones de servicios de cara a los nuevos tiempos, hay que programar la inclusión de nuevas modalidades de atención, tales como la terapia cardio-vascular-respiratoria, terapias grupales y de condiciones, cuidado del pie diabético y podología, Escuela de espalda, la clínica del dolor y el servicio de neuro-rehabilitación en población infantil, juvenil y geriátrica.

Como desafíos aún en ejecución se mantiene la automatización de los procesos de atención y de

los sistemas de gestión administrativa y financiera así como fomentar el desarrollo de iniciativas de investigación científica que favorezcan medidas preventivas o mejoras en la atención.

Estos cambios frutos del crecimiento y desarrollo acelerado que ha experimentado ADR tienen que irse formalizando en todo el territorio nacional, agrupando por región las filiales y seleccionando aquella en la que descansará la logística de las operaciones.

Esta última se escoge por equidistancia entre las demás de la región, avance programático y tecnológico que la puedan respaldar con su infraestructura para que desde ella se pueda ofrecer asistencia, asesoría y todo un conjunto de apoyo e intervenciones que ayuden al grupo a cohesionarse, establecer planes y acciones comunes y balancear en toda la zona que se ofrece y que hace falta para que desde esta localidad se pueda ir posibilitando estas nuevas atenciones.

Estratégicamente las Juntas Directivas tienen que irse adecuando a los requerimientos de contar en sus membresías, con TÉCNICOS y PROFESIONALES VOLUNTARIOS comprometidos con estos procesos de trabajo, con enfoques y visión de última generación que los condicionen a manejarse con efectividad y amplia participación.

El contar con tantos servicios en el país requiere de una mayor contribución, constancia y responsabilidad en la atención de los compromisos, amplia participación e involucramiento en los procesos y en investigar por los medios que estén disponibles para generar aportes y soluciones de relevancia.

Es necesario que continuemos aunando esfuerzos y voluntades haciendo cada vez más funcionales y efectivas las estructuras de dirección y administración para que la ADR pueda continuar fortaleciendo y consolidando los procesos de atención a las personas con discapacidad atendidas.



Arturo Pérez Gaviño

Director Ejecutivo Nacional





## REGIÓN NORTE

Las 13 Filiales que conforman la Región Norte, facilitaron

**274,241** servicios

para un **37.17%** del total de servicios.

**13,039**

Personas con limitaciones en condiciones de nuevo ingreso a través de la red de la Región Norte.



**50 AÑOS  
DEMOSTRANDO  
QUE SE PUEDE:**

Mayores oportunidades en servicios, atenciones, accesibilidad e integración social contribuyen al desarrollo integral y plena participación de las personas con discapacidad.



## ■ Bonao

Se facilitaron 42,870 servicios durante el 2013, para un incremento general de un 7.6%, se registró un incremento en casi todos los servicios exceptuándose Educación Especial Ambulatoria y Pedagogía, por las limitaciones de espacio físico en el local que se tiene adecuado, de forma provisional, desde el 2010 para la atención educativa de menores con necesidades especiales.

Se destaca el incremento significativo de un 47.8% en la atención de nuevos casos. Así como la integración a una actividad productiva de ocho (8) personas con discapacidad, uno en la modalidad dependiente en puesto de trabajo y siete (7) en unidades comerciales por cuenta propia, incluyendo un préstamo.

La Filial ocupa el primer lugar en el registro de asistencia social a través de ayudas, exoneraciones y aditamentos facilitados a pacientes atendidos. Asimismo le corresponde el tercer lugar en el volumen de servicios a nivel nacional y el séptimo, en la atención de casos de nuevo ingreso. La atención a pacientes asegurados significa un 74.16% del volumen de servicios.

Se organizaron siete (7) operativos médicos en Estancias Infantiles de la ciudad, lográndose la atención de 429 niños y niñas, de los cuales fueron atendidos 41 en Psicología y 388 en Fisiatría, como medio de avanzar en la detección de menores con interferentes de aprendizaje que demandan servicios de educación especial.

OPERATIVOS 2013	COMUNIDAD(ES)/ENTIDADES	PACIENTES ATENDIDOS
29 Noviembre	Escuela Nuestra Señora de Guadalupe	18 en Psicología
30 de Noviembre	Caño Piedra	16 en Fisiatría
3 Diciembre	Escuela Las Palmas	15 en Psicología
4 Diciembre	Escuela Benito Rosario A.	8 en Psicología
5/6 de Diciembre	Estancia San Francisco en Brisas del Yuna	75 en Fisiatría
9 y 13 Diciembre	Estancia Las Hortensias en Los Transformadores	149 en Fisiatría
10 y 11 Diciembre	Estancia La Amistad Los Transformadores	148 en Fisiatría
<b>Total</b>		<b>429</b>



### BONAO

**1974**

Año de inicio de servicios

Actualmente cuenta con 10 Servicios

Filial pionera en la atención integral y en iniciativas de Rehabilitación en las Escuelas, Campañas de accesibilidad, prevención, vida independiente y terapias grupales.





Para diversificar la oferta de servicios se logró el inicio de las modalidades de Escuela de Espalda y de Terapia Recreativa, así como la implementación del proyecto de vida independiente a través del cual se ha venido facilitando aditamentos ortopédicos, ayudas técnicas y la realización de trabajos de mejoras en el hogar, para hacerlo más accesible y con mayores niveles de seguridad.



Estas nuevas iniciativas se suman al desarrollo de los programas de calistenia, de eliminación de barreras arquitectónicas y de rehabilitación en las Escuelas que se desarrollan de forma coordinada con organizaciones de la comunidad.

A través del Departamento de Trabajo Social se continuó aumentando la asistencia social a las personas con discapacidad atendidas, destacándose que durante el 2013, se concedieron 27,046 asistencias sociales, para un incremento de un 2.16%.



En el interés de mejorar las condiciones de vida de pacientes de muy escasos recursos económicos, dentro del marco conmemorativo del 40 aniversario de la Filial, se inició la implementación del Proyecto de Vida Independiente, lográndose la evaluación funcional y ocupacional de 52 candidatos, de los cuales han sido beneficiados 43 personas con discapacidad con la dotación de sillas de ruedas, silla de baño y construcción de rampas domiciliarias como parte del plan de adecuación y accesibilidad para una mejor movilidad e integración a las actividades familiares.



Se reforzó el Proyecto Rehabilitación en las Escuelas, proyecto con características únicas a nivel nacional, mediante el cual se asisten escuelas públicas que no cuentan en la actualidad con el servicio de Orientación y Evaluación Psicológica, viabilizándose la orientación y evaluación de dichos alumnos, los cuales son potenciales usuarios de los programas de Educación Especial. Durante el año se evaluaron 41 niños en las escuelas Las Palmas, Nuestra Señora de Guadalupe y Benito Rosario Alberto.

Se presentó propuesta para desarrollar una campaña de prevención accidentes de tránsito dentro del contexto del Encuentro de Filiales celebrado en Salcedo, en tal sentido la Dirección Ejecutiva Nacional, consideró la importancia de redimensionarla para que tenga un alcance nacional.

Se consideró pertinente enriquecer la conceptualización de la Campaña, con el parecer de los principales involucrados. En tal sentido, la Dirección de Planificación y Proyectos de la ADR coordinó la realización de un Grupo Focal en Bonao, por ser una de las Filiales de la red de atención con experiencia previa en ejecución de campañas de prevención y sensibilización social relacionadas con el tránsito.

El 19 de diciembre, 2013, se organizaron dos Grupos Focales, a cargo de la Evaluadora Albania Genao, Auditora Social con especialidad en Género y Desarrollo, conformados por 21 motocochistas, con el propósito de conocer la percepción sobre el uso de motores y la incidencia de las prácticas de manejo que pudiesen correlacionarse con la ocurrencia de accidentes de tránsito, y los principales factores que inciden en esta problemática. Los insumos obtenidos serán aprovechados como material de alta relevancia en el diseño de la Campaña.

Como parte de las actividades de recaudación de fondos se citan, las cuotas de socios, contándose

con 41 socios activos y 97 colaboradores, así como las aportaciones en bienes, servicios, las donaciones de empresas y consecución de patrocinios.

Se recibió la donación de los señores Luis George Tejada y Urania Berges de Tejada de 150 libros "Una Patria...Un Amor...", de la autoría de la señora Dulce Tejada de Álvarez, para ser vendidos a beneficio de la filial.

En el mes de diciembre se desarrolló el Primer Bazar Artístico 14-40, logrando una recaudación de RD\$162,000, resaltándose el involucramiento de 14 artistas unidos en el 40 Aniversario de la Filial, quienes presentan una armonía perfecta entre el arte y una noble causa social. El Bazar congregó un mezcla de laureados artistas nacionales que han dado lo mejor de su talento, en obras tales como pinturas, serigrafías, retablos, esculturas, cerámicas, entre otros. Aunque el arte no tiene precio, cada obra se ajusta a todo presupuesto, con precios simbólicos y asequibles.



**27,046** asistencias sociales, para un incremento de un **2.16%**



Durante el año 2013 se incrementaron de 48 a 57 los voluntarios que ofrecen servicios, dentro de lo que se destacan los estudiantes de centros educativos, resaltándose 43 jóvenes provenientes del Programa de Enfermería del liceo Francisco Antonio Batista García (Plan de Reforma).

En los programas de Educación Especial se tiene el privilegio de contar con la asesoría de la artista Rosa María Acevedo quien de manera voluntaria ha venido asesorando las clases de pintura que se imparten a los alumnos con necesidades especiales. El día 23 de octubre se recibió la visita de 16 estudiantes de la Universidad de Utica, New York, acompañadas por la profesora Coral J. Bruns y del señor Carlos Zometa, Asesor en Relaciones Internacionales.

Para la prestación de servicios se cree firmemente en el desarrollo de las competencias del personal, razón por la cual, los integrantes de los distintos departamentos asistieron a 17 jornadas de capacitación en diversas áreas de interés, con el objetivo de garantizar el mejoramiento de los procesos de atención que ofertamos.

Se continuó cubriendo el cien por ciento (100%) de los costos de matriculación y bono para transporte de siete (7) terapeutas activos en la carrera de Terapia Física (4) y Ocupacional (3) en la Universidad Católica Santo Domingo.

Durante el año completó el nivel técnico Yokaris Mariel Reyes, mientras que Emmanuel Vargas

está preparando su tesis de grado en Terapia Física. Flor Angel Reyes alcanzó el grado de licenciatura en Terapia Ocupacional, con la mención de honor Suma Cum Laude, razón por la cual la Filial decidió obsequiarle el anillo de graduación.

Se continuó el proceso de construcción y remodelación del Edificio de la Filial con una inversión de RD\$2.1 adicionales a los RD\$9.3 millones ejecutados del 2011 al 2012, para una inversión acumulada a diciembre del 2013 de RD\$11.4 en la ampliación, concluyéndose durante el pasado año la construcción de la caja completa para ascensor de tres paradas, lográndose su adquisición por el importe económico correspondiente a uno de dos estaciones. La adecuación de baño con ducha para Terapia Ocupacional y la División de las Áreas, incluyéndose las del gimnasio.

Atendiendo a las recaudaciones realizadas durante el 2013 se aplicaron RD\$1.48 millones en la adquisición de equipos terapéuticos, mobiliarios de oficina. Se realizó abono por RD\$965,158.75 para la compra de un ascensor con tres paradas.

Se tiene previsto relanzar los servicios de Medicina de Rehabilitación en el primer semestre del 2014. Debido al alcance y dimensión de las mejoras logradas y su equipamiento, el Centro de Rehabilitación de la ADR en Bonao, se consolida como el centro más amplio, completo y moderno de servicios de rehabilitación para la atención integral de las personas con discapacidad de la provincia.

necesidades especiales. Además de la infraestructura escolar hay que asegurar la prestación de los servicios evaluativos, terapéuticos y psicopedagógicos necesarios para contribuir en la reducción de déficit agregados en el proceso de desarrollo psicomotor.

La Filial confía seguir avanzando, paso a paso, en la búsqueda de nuevas alternativas y facilidades que contribuyan a mejorar las condiciones de vida y plena integración social, educativa y laboral de las personas con discapacidad atendidas.

## Proyecciones 2014-2015

La Filial se propone iniciar la prestación de los servicios de Ortopedia y Neurología. Asimismo, se tiene en agenda la dotación de un Equipo de Rayos X, con su reveladora, para iniciar este servicio.

Se constituye en una prioridad la consecución de un terreno atendiendo a solicitud cursada al Ayuntamiento, para la construcción de una nueva edificación que permita ofrecer los servicios de Educación Especial mediante el establecimiento de aulas del nivel inicial y básico para la integración educativa de menores y jóvenes con

# ■ Constanza

La trayectoria de la Filial es de apenas dos años, pero ya se empiezan a cosechar frutos en la atención y la integración de la comunidad en servicios y en los planes de desarrollo y expansión. Durante el 2013 la Filial de Constanza facilitó 5,011 atenciones, para un sustancial incremento de un 72.5% respecto al 2012, en todos los servicios, resaltándose Terapia Física que aumento en un 76.8% y Fisiatría en un 38.8%. Por igual la atención de nuevos casos se incrementó en un 46.6%.

La cobertura a pacientes asegurados representa un 46.18% del total de servicio, resaltándose la formalización del área de seguros y reclamaciones, a partir del 27 de junio, iniciando con la concretización de acuerdos con 17 Administradoras de Riesgos de Salud.

Se facilitaron 920 asistencias sociales a personas con discapacidad de escasos recursos económicos, de las cuales el 82% correspondió a exoneraciones parciales de los servicios.

Luego de arduas jornadas, contactos, encuentros y reuniones se logró alcanzar la meta, de consecución del solar de 1,400 mts por parte del Ministerio de Salud Pública, a través de la Regional, con sede en La Vega, dando así el primer picazo el día 4 de junio con la participación de Autoridades de la ADR, del Ministerio de Salud, el Senador y la Diputada de la Provincia, así como a miembros de la Junta Directiva y las Autoridades Municipales.



**5,011** atenciones para un incremento de un **72.5%**



## CONSTANZA

### 2011

Año de inicio de servicios

Actualmente cuenta con 2 servicios:

**Fisiatría y Terapia Física**





En octubre del 2013, se solicitó al Gobierno Central, la inclusión del Presupuesto de construcción de la Filial, en el presupuesto de remozamiento del hospital del Municipio, el cual canalizó dicha aprobación. Se está en la fase de presupuesto, ya que los planos que en un principio solo contemplaban unos 435 mts, lo cual se amplía a 925 mts aproximadamente.

A través del Programa de Ayuda Comunitaria de la Iglesia de Jesucristo de los Santos de los Últimos Días, se recibió aprobación del proyecto de dotación de equipos fisioterapéuticos, valorados en RD\$658,573.34, incluyendo además los servicios voluntarios de misioneros en la Filial.

Los equipos fueron entregados en enero 2014: mesa de bipedestación, ultrasonido, estimulador eléctrico, tracción cervico-lumbar, tens, compresas frías y mesa de fortalecimiento de cuádriceps, realizándose acto especial de agradecimiento y reconocimiento a la Iglesia por su valiosa contribución al fortalecimiento y desarrollo de los servicios.

Como parte de las actividades conmemorativas de los 50 años, se realizó el acto de develamiento de la fotografía de la fundadora y presidenta de ADR, Doña Mary Pérez de Marranzini. En la semana de la Discapacidad y en el 2do. Aniversario de la Filial, se realizó la Misa de Acción de Gracias, oficiada por el Reverendo Juan Alberto Díaz.

## Proyecciones

Como planes a mediano plazo se estima el inicio y culminación de la construcción de la edificación de la Filial, para así incrementar la capacidad instalada como requisito para iniciar nuevos servicios, tales como psicología, terapia del lenguaje, terapia ocupacional y servicios de educación especial.

Se espera desarrollar el Torneo de Baloncesto Municipal con refuerzos, incluyendo un juego de exhibición del equipo de baloncesto sobre sillas de ruedas.

Se está preparando campaña de captación de socios fijos con el lema "1,000 Corazones de la mano con Rehabilitación", la cual con lleva ciertos elementos que garantizan la fidelidad, así como anuncios publicitarios, afiches, banners y otros materiales que están en fase de diseño y creación. Como proyecciones a largo plazo se cita el incremento de días de consultas y el desarrollo de servicios de Educación Especial.

## Cotuí



Por iniciativa del Club Rotario, se organiza un Comité Gestor de Rehabilitación en Cotuí, el cual es formalizado en julio 2012, en el interés de asegurar la atención de las personas con discapacidad directamente en la Provincia. Desde ese momento iniciaron las acciones de motivación, reclutamiento de socios y sensibilización de aliados, que dieron como resultado la conformación de la Filial, en Asamblea Constitutiva celebrada el 7 de marzo de 2013.

Se contó con la entusiasta asistencia de 87 participantes entre socios e invitados, así como la representación de la Junta Directiva Nacional de la ADR, fungiendo como Delegado el Director Ejecutivo Nacional. Durante la celebración se recibió el aporte del Club Rotario de RD\$300,066.04, recaudados en la cena show "100 empresarios por la solidaridad".

Se gestionó con la Junta Central Electoral el préstamo de un local, que fue cedido en uso por un plazo de dos (2) años, el cual fue adecuado y remozado atendiendo a la naturaleza del proceso rehabilitador, contándose con la asistencia directa de la Dirección y de la Sub-Dirección Ejecutiva.

El proceso de adecuación conllevó una inversión de RD\$1.4 millones a cargo de la Firma Ingetectura, S.A, en los plazos y en las condiciones especiales acordadas por las partes. Se cuenta con cinco cubículos para Terapia Física, salón para Intervención Temprana, salas de espera, consultorio, entre otros servicios y áreas administrativas.



## COTUÍ

### 2013

Año de celebración Asamblea Constitutiva

Actualmente está en proceso organizativo para iniciar servicios



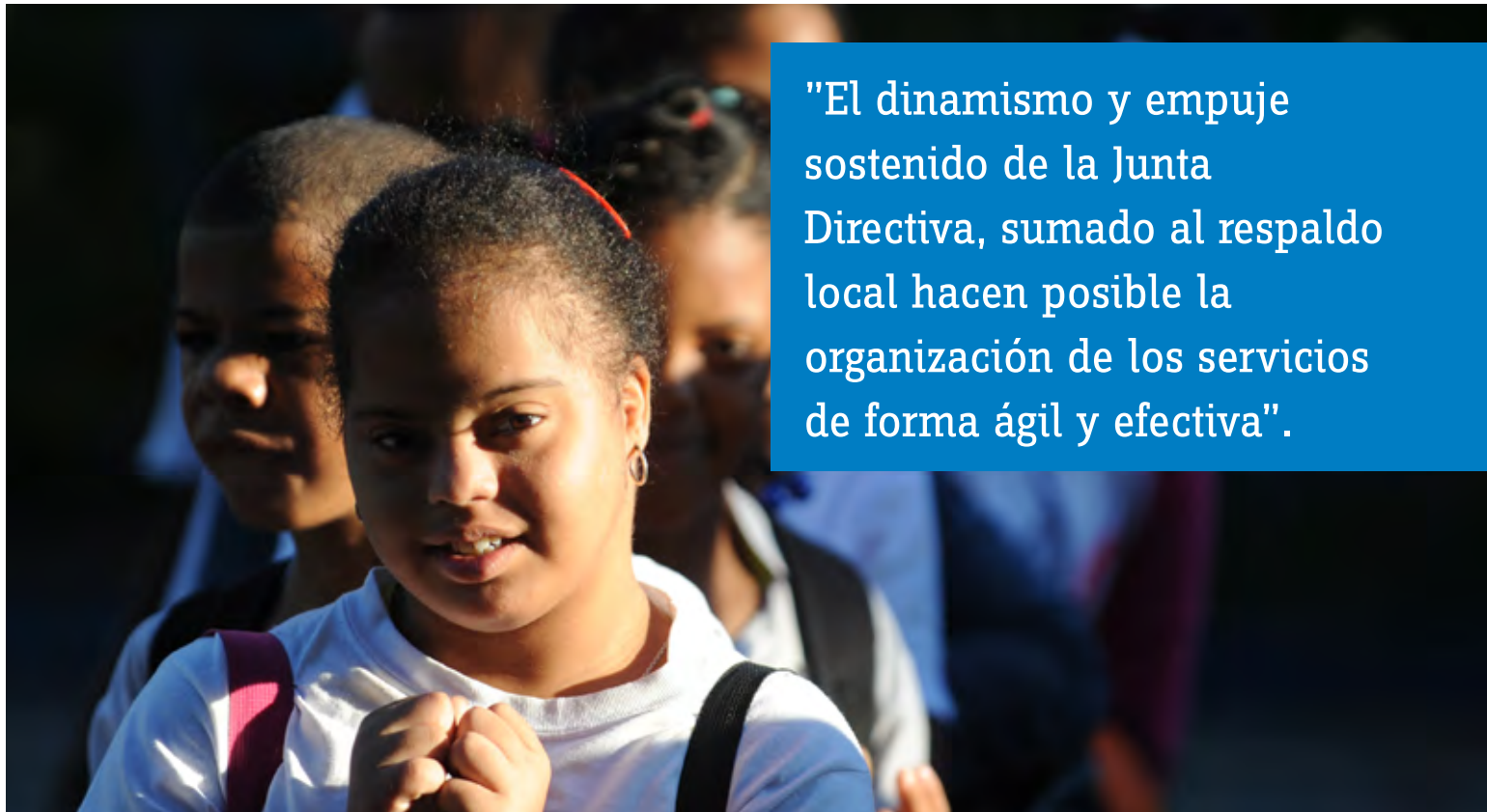

"El dinamismo y empuje sostenido de la Junta Directiva, sumado al respaldo local hacen posible la organización de los servicios de forma ágil y efectiva".

Paralelamente, a la remodelación se encaminaron las acciones necesarias para el reclutamiento, selección y entrenamiento del personal administrativo y de servicios en coordinación con la Oficina Nacional de la ADR.

Se solicitó al Ministerio de Salud Pública, por intermediación de la Gobernadora Provincial la dotación de equipos y mobiliarios por un monto estimado en RD\$2.4 millones.

A través de empresas, entidades funcionarios públicos y privados a nivel local, se logró recaudar

RD\$1.35 millones destinados para la operativización de los servicios y el funcionamiento de la Filial.

La Directiva mantuvo contacto y presencia permanente en los medios de comunicación radiales, televisivos, así como en las diferentes páginas digitales de las redes sociales. Se coordinaron turnos informativos y de promoción en sesiones del Club Rotario, en Iglesias, Grupos Empresariales, Deportivos y Educativos, entre otros.

## Proyecciones:

Iniciar los servicios durante el primer semestre del 2014, para lo cual se requiere disponer del equipamiento y mobiliario aprobado, que tan pronto se reciban se estará en condiciones de iniciar con la prestación de servicios.

Incrementar el número de socios, que durante el 2013 cerró con 30 socios activos, y lograr un mayor involucramiento y compromiso con los planes e iniciativas de la Filial.

Implementar un plan de captación de recursos a través de distribución de sobrecitos escolares, la organización de un TeleRadioMaratón, gestiones de apadrinamientos, celebración de fiestas con orquesta de renombre, entre otras actividades.

Encaminar las gestiones necesarias para la consecución de los terrenos para construir la edificación de la Filial.

## ■ Dajabón

Durante el 2013, la Filial de Dajabón facilitó 5,548 servicios, para un sustancial incremento de un 67.6%, por igual la atención de nuevos casos se incrementó en un 53.6%. Se registró crecimiento en todos los servicios. La cobertura a pacientes asegurados representó un 61.97% del total de servicios.

Se resalta la integración laboral de siete (7) candidatos con discapacidad atendiendo a la receptividad y buena disposición de las autoridades del Instituto Nacional de Recursos Hidráulicos (INDHRI), de los cuales tres habían recibido préstamo para actividades de generación de ingresos. Y adicionalmente tres candidatos fueron favorecidos con recursos de la Cámara de la Pequeña y Mediana Empresa –CADEPEME-, significando diez (10) candidatos integrados a una actividad productiva, siendo la Filial con mayor cobertura en integración laboral durante el 2013.

**Se facilitaron 354 asistencias sociales a pacientes de escasos recursos, de las cuales el 60% correspondió a exoneraciones parciales de servicios.**

Como logro relevante se destaca el traslado a un local más amplio ubicado céntricamente, como resultado del respaldo recibido en el Teleradiomaratón en donde se recaudó la suma

de RD\$1.0 millón de pesos, importe que fue entregado al propietario, quedando pendiente de pago RD\$2.0 millones, atendiendo al valor de la propiedad.

Se integraron 25 nuevos socios, totalizando en 75, entre activos y colaboradores.

Se reorganizaron las consultas de fisiatría, con una frecuencia semanal, con la previsión de que tan pronto se complete la adecuación de los cubículos y áreas para modalidades terapéuticas, así como el nuevo gimnasio, se incrementaría la cobertura a dos (2) días a la semana.

Se mantiene un anuncio de promoción en Radio Marién, con cuña diaria en la tarde y en el periódico Beller Digital también se promocionan los servicios. Se distribuyen carteles en las diferentes comunidades, en los centros educativos y clínicas rurales, también se están incluyendo los centros de madres, asociaciones y juntas de vecinos.

Se recibió entrenamiento especial del Equipo de Formación Laboral y de Planificación y Proyectos de Santo Domingo, en todo el proceso para la promoción, sensibilización y la evaluación de candidatos para fines de formalizar iniciativas de integración productiva y laboral, con auspicios de la Cámara de la Pequeña y Mediana Empresa (CADEPEME) y el Programa de las Naciones Unidas para el Desarrollo (PNUD).



## DAJABÓN

### 2009

**Año de inicio de servicios**

**Cuenta con 3 servicios. Filial pionera en iniciativas de integración laboral de personas con discapacidad, en contrataciones dependientes..**





En tal sentido se realizaron visitas a medios de comunicación para dar a conocer el proyecto y motivar la captación de candidatos con discapacidad dentro de los criterios de ingreso establecidos.

Se realizó reunión con el Equipo de Santo Domingo y la encargada de Visión Mundial en Dajabón para evaluar la posibilidad de viabilizar un acuerdo entre las dos instituciones para los Programas de Educación Especial e incluir a jóvenes con discapacidad en entrenamientos formativos.

En mayo se recibió delegación del PNUD para evaluar los trabajos realizados con personas con discapacidad y los préstamos otorgados a dichas personas, además de las oportunidades de inserción laboral que se concretaron posterior a la ejecución del proyecto como parte de la sostenibilidad.

Se organizó la participación en un operativo medico en la comunidad de Monte Grande para orientar sobre la importancia de los servicios de rehabilitación.

Se realizó acto de develamiento de la foto de doña Mary Pérez de Marranzini con la participación de los socios, usuarios, junta directiva y medios de comunicación.

Como parte de las actividades conmemorativas del aniversario de la Filial se realizó misa en la Parroquia Nuestra Señora del Rosario. Asimismo se organizaron encuentros con la participación de la prensa, directivos y socios de la Filial.

Se organizó jornada sobre relaciones humanas y atención al usuario, así como la participación de

los profesionales y técnicos en cursos organizados por la Oficina Nacional.

Respecto al TeleRadioMaraton celebrado el 29 de noviembre, se resalta el apoyo de medios de comunicación radiales, escritos, televisivos, y casi todos los estamentos de la comunidad de Dajabón y sus municipios se hicieron presentes, al igual que los presentadores y comunicadores sociales que se dieron cita y motivaron ampliamente.

Se resalta el invaluable respaldo de medios de comunicación tales como Radio Marién, Calor 96.3, Dajabón CableVisión, La Calle, Linieros TV, entre otros. Así como de empresas y organizaciones locales: Cooperativa Momon Bueno, La Gobernación y el Ayuntamiento de Dajabón, el Consúl de Haití en Juana Méndez, Caribbean Pallet Cabrera, el Liceo del Municipio Partido, Asociación de Ganaderos de Partido y de Dajabón, Empresas Beller, Fundación Padre Bedoya, Tano Comercial, Multiquímica, entre otras.

El Padre Guillermo Perdomo, ha dado un apoyo extraordinario desde los inicios de la Filial y especialmente en el TeleRadioMaratón, asimismo se destaca el respaldo de la Oficina Nacional, de la Dirección Ejecutiva y de la Comisión conformada por la Directora de Planificación y Proyectos, la Directora y la Coordinadora de Relaciones Públicas, respectivamente, quienes realizaron una labor sin precedentes ya que además de motivar a los comunitarios, autoridades y entidades locales, contactaron a las Filiales de toda la red de ADR, cuyos aportes se materializaron de forma significativa.

Se cerró con las aportaciones de RD\$1.26 millones, gracias al concurso activo de centros de acopio localizados en municipios de alto impacto, así como en el mercado y el peaje organizado en las calles de mayor afluencia.

Se aprovechó visita del Presidente de la República Dominicana en la provincia de Montecristi y le fue entregada solicitud de colaboración por el completo pendiente de RD\$2.0 millones para saldar el pago del local, siendo acogida favorablemente, avisándose que se concretaría por intermediación del Director del INDHRI.

## Jarabacoa

La Filial de Jarabacoa ofreció 15,314 servicios y atenciones durante el 2013, para un 94.8% de ejecución, mientras que la atención de pacientes de nuevo ingreso se incrementó en un 3.4%, las consultas de fisioterapia en un 5% y terapia del lenguaje en un 2%. La cobertura a pacientes asegurados significó un 82.26% del total de servicios.

La Filial está inmersa en el proceso de remodelación y construcción de áreas de mayor amplitud y distribución de espacios acorde a las modalidades terapéuticas.

Se coordinó operativo para afiliación de personas con discapacidad, en el cual se inscribieron 60 usuarios (35 titulares y 25 dependientes) de los cuales 57 han recibido su carnet.

Se facilitaron 3,902 asistencias sociales a pacientes de escasos recursos económicos, ocupando la Filial el décimo lugar en el registro nacional. La Filial incrementó la asistencia social a pacientes de escasos recursos a través de patrocinios para transporte, exoneraciones de servicios, donación de aditamentos, entre otras.

A través del Club de Leones, se realizan cirugías de cataratas en las instalaciones de la Filial.

Se recibieron donaciones de aditamentos ortopédicos de parte de la Iglesia de Jesucristo de los Santos de los Ultimos Días, así como la dotación de equipos valorados en RD\$590,000.00 de un donante anónimo.



## JARABACOA

### 1997

Año de inicio de servicios

Se ha destacado por la organización de caminatas de sensibilización y vinculación social. Cuenta con cinco servicios.





La instalación del Invernadero fue posible gracias a la donación realizada por CADEPEME a Daniel Abreú, por el monto de **RD\$20,000**



directos y el 33% mano de obra. Adicionalmente la Oficina Nacional realizó dotación de plástico para invernadero cubierto con fondos de la Filial de Jarabacoa, por un monto de RD\$20,440.00.



Como parte de las actividades conmemorativas del 50 aniversario se develó foto de la fundadora y Presidenta de la ADR, iniciativa sugerida por la Administradora de la Filial de Jarabacoa y aprobada por la Junta Directiva Nacional.

El personal participó en diversas jornadas de capacitación tales como: Taller del Ministerio de trabajo para tratar la erradicación de las peores formas del trabajo infantil. Participación en el Plan Municipal de Desarrollo de la Alcaldía, Taller de Atención y Servicio al Cliente dictado por Infotep, curso de liderazgo comunitario, de tomas de medidas para botas y años, al de uso adecuado de las sillas de ruedas, entre otros.

Dentro de las actividades de captación de recursos se citan: campaña de sobrecitos escolares, distribución de alcancías, celebración del IX Torneo de Golf, cuota de socios y venta de boletos.

Dos personas con discapacidad fueron integradas a una actividad productiva, una mediante un préstamo de CADEPEME y un candidato recibió donativo durante el 2012, lográndose la instalación de un Invernadero el pasado año.

La instalación del Invernadero fue posible gracias a la donación realizada por CADEPEME a Daniel Abreú, por el monto de RD\$20,000, de los cuales el 67% correspondió a compra de materiales

## Proyecciones para el 2014

Se espera ampliar el Programa de Inserción Laboral. Así como organizar operativos médicos y evaluativos en la zona rural y urbana.

Terminación de la construcción y ampliación de las nuevas áreas de servicios, para así estar en condiciones de iniciar los programas de Intervención Temprana, Psicología, Escuela de Espalda y Terapia de Grupos.

## La Vega

Durante el 2013 la Filial de La Vega, ofreció 32,522 servicios, manteniéndose casi en la misma escala de atención con un 98.5% de ejecución. Mientras la atención de nuevos casos creció en casi un 20%. La cobertura a pacientes asegurados representó un 62.40% del total de servicios.

La Filial ocupa el cuarto lugar en el volumen de servicios a nivel nacional y el quinto lugar en el registro de atención de nuevos casos, así como el tercer lugar en la asistencia social y ayudas a pacientes de escasos recursos, las cuales se totalizaron en 12,844, siendo las de mayor relevancia las exoneraciones parciales y totales en servicios.

Se registraron reducciones en la Clínica de Amputados, de Escoliosis, Terapia Física, Terapia Ocupacional, Ambulatorio, Evaluación y Diagnóstico, atribuibles preponderantemente a las dificultades de acceso propias en todo proceso de construcción y mejoras de las instalaciones.

Durante el pasado año se culminó la construcción de las áreas para la ampliación del Programa de Educación Especial, para una inversión de RD\$3.26 millones.

Se organizó la exposición de pintura con obras de 39 niños de educación especial, contándose con el apoyo del laureado pintor vegano José Lantigua.

Se realizó la tradicional Fiesta de Reyes, en la cual se entregan juguetes y presentes a los niños que asisten a Terapia Física. La exposición y la Fiesta contaron con el patrocinio de Arroz Yuna.

Se celebró la Misa de Acción de Gracias, oficiada por Monseñor Camilo. Se contó con la presencia de colaboradores y usuarios de los servicios.



## LA VEGA

### 1971

Año de inicio de servicios

Ofrece once servicios, cuenta con 10 aulas especiales. Filial pionera en las Clínicas Especializadas Regionales de Escoliosis y de Amputados.





Entre las actividades conmemorativas de los 50 años se realizó el develamiento de la foto de doña Mary Pérez Marranzini, Presidenta y Fundadora ADR.

Se realizaron diversas jornadas para promover la integración del personal, familiares y usuarios tales como: celebración del Día de las Madres, en casa de la Presidenta de la Junta Directiva de la Filial, Pasadía en Guaigui, angelito de los empleados y fiesta de fin de año.

El personal participó en diversas jornadas de capacitación y actualización profesional en las áreas de educación especial, evaluación para modificar conductas difíciles en el aula, cómo establecer metas individuales para cada alumno en aulas de multi-nivel, cuidado y ejercicios durante el embarazo, fango terapia, atención al cliente, crecimiento personal, trabajo en equipo, entre otros.

Se resalta la participación de la Administradora en Diplomado de Alta Gerencia organizado por la Oficina Nacional y en Diplomado en Matemáticas.

## Proyecciones

El fortalecimiento y desarrollo sostenido de los servicios de medicina de rehabilitación y de educación especial.

La Construcción y equipamiento del consultorio odontológico para los menores y jóvenes de

educación especial, la remodelación de la planta física, áreas administrativas y de servicios.

Aumentar la cartera de socios y continuar la implementación del programa de actualización y especialización del personal.

## Montecristi

Durante el 2013, la Filial de Montecristi, ofreció 7,646 servicios, para un sustancial incremento de un 30.3%, por igual la atención de nuevos casos se incrementó en un 19.6%. Se experimentó crecimiento en casi todos los servicios, exceptuándose Psicología, Formación Laboral y las Consultas de Prueba. La cobertura a pacientes asegurados representa un 61.44% del total de servicios.

Con motivo del 6to. Aniversario de la Filial, se organizaron diversas actividades, tales como un operativo médico, a través del cual se ofrecieron consultas gratuitas durante un mes. Posteriormente se realizó otro operativo, de una semana de duración, con estudiantes de Terapia Física y Médicos de la Universidad Saint Francis de Estados Unidos. En los operativos realizados se logró la atención a 85 pacientes.

OPERATIVOS 2013	COMUNIDAD(ES)/ENTIDADES	PACIENTES ATENDIDOS
Febrero	Operativo Fisiatría	24 en Fisiatría
Marzo	Operativo Fisiatría	26 en Fisiatría
Octubre	Operativo Las Matas de Santa Cruz . Se recibió apoyo de la Unidad de Atención Primaria de Las Matas de Santa Cruz.	35 pacientes
<b>Total</b>		<b>85</b>

Dentro de las actividades conmemorativas de los 50 años, se realizó un operativo médico en Las Matas de Santa Cruz y una Eucaristía, resaltando los servicios ininterrumpidos, realizándose luego una Caminata por el centro de la ciudad, acompañados de la Banda de Música Municipal, contándose con un amplio respaldo comunitario.

la entrega de tazas a la Junta Directiva, todos llevando el 50 aniversario y el logo.

Para estos fines se confeccionaron 100 camisetitas, 100 gorras, las que se venderían al público a un costo de RD\$125.00 y RD\$150.00, respectivamente, además 500 llaveros y lapiceros, para ser obsequiados a usuarios y colaboradores, así como

**7,646** fue la cantidad de servicios ofrecidos para un incremento de un **30.3%**



## MONTECRISTI

### 2007

Año de inicio de servicios

Cuenta con **5** servicios. Y tiene en agenda adecuar las instalaciones para iniciar terapia de aprendizaje





**“La cobertura de atención se dimensiona con nuevas iniciativas de integración productiva y jornadas de sensibilización social”.**

Además de los Operativos médicos se incrementó la asistencia social a pacientes de escasos recursos económicos, totalizando en 2,712, entre exoneraciones de servicios, ayudas, préstamos y donaciones de aditamentos ortopédicos.

Se contactaron y visitaron las Unidades de Atención Primaria (UNAP) de la ciudad y de los municipios que componen la provincia, donde se organizaron encuentros con médicos y personal, así como visitas a Hospitales en el interés de afianzar las relaciones y promover los referimientos y contra-referimientos.

Se recibió la Comisión de la Oficina Nacional, acompañadas de técnicos del Programa de las Naciones Unidas para el Desarrollo –PNUD–, quienes como parte del cierre del Proyecto Iniciativas de Generación de Ingresos, sostuvieron un encuentro con personas con discapacidad integradas a una actividad productiva mediante préstamos, para la instalación de sus micro negocios.

El objetivo del Encuentro fue evaluarlos, entrevistarlos y saber cuál había sido su impacto personal y familiar al ser beneficiados con este programa y como había cambiado su vida.

Para el año 2013, se integraron cinco (5) nuevos candidatos a una actividad productiva, se entregaron cuatro (4) préstamos (tres (3) nuevos, un (1) reengache) y se realizó una integración productiva, mediante donación.

A una de las candidatas por su condición socio-económica, le fue donado un equipo completo, para ofrecer servicios de belleza en uñas acrílicas, además de gestionarle una beca para sus estudios universitarios, aún sin aceptación de la misma.

Se dio respaldo al Consejo Nacional de Discapacidad, en la caminata “Saliendo del Escondite”, dándose la bienvenida, participando activamente conjuntamente con personal del Ayuntamiento y de la Filial hasta culminar con un juego de baloncesto en sillas de ruedas, así como

la pintura de un mural, por personas con discapacidad participantes.

Se visitaron diferentes centros educativos para sensibilizar y realizar entrega de los sobrecitos escolares a estudiantes con el fin de obtener su colaboración, aprovechando para promocionar los servicios que se ofrecen y el significado de la Rehabilitación.

Se organizó la tradicional degustación de platos, donados por la comunidad; se celebró la Eucaristía por el mes de Rehabilitación; en la Fiestas Patronales la celebración de la Novena de San Fernando. Se colocaron alcancías en diferentes establecimientos comerciales como farmacias, supermercados, cooperativas, tiendas y en el colegio San José de la ciudad, con el fin de motivar a las personas su cooperación.

Para la publicidad de la institución, se filmó un video para la televisión, informando sobre los servicios que se ofrecen, las ARS con las que se trabajan, su ubicación y horario en que se labora, el cual está siendo difundido en los principales programas de la televisión local y se aumentó las horas de publicidad en la emisora, pasándose la misma todo el día.

Se está participando para formar parte del Consejo de Desarrollo del Municipio de San Fernando de Montecristi. Y en las instalaciones de la Filial se están realizando charlas a usuarios, sobre la Higiene y Salud, por la Trabajadora Social y la Administración.

Para celebración del 50 aniversario de la ADR, se realizó al igual que en toda la Red, el develamiento de la fotografía de Doña Mary Pérez, fundadora de

la institución, actividad en la que estuvo presente la prensa local y directivos de la Junta Directiva, la cual fue difundida a través de los medios televisivos.

Se contó con participación en la emisora Tropicana FM, en el programa “Desahogo” que se transmite diario 7:00 a 9:00 a.m., informando y recordándole a la población los servicios y actividades del momento.

Se recibió con esta celebración de aniversario, la nominación junto a otras instituciones sociales de la provincia, obteniendo el premio de una estatuilla y el reconocimiento por parte del programa “Las Estrellas de Wanda”, como entidad social del año.

Se ha continuado cubriendo en 50% y 75% los costos de matriculación y bono para transporte de las Terapistas Físicas y Ocupacional, en la Universidad Católica Santo Domingo, se tiene en proyección de término de grado de Licenciatura a Estelina Rodríguez y alcanzó grado técnico María Mayleni Rivas.

El personal participó en diversas jornadas de capacitación en áreas de Atención al Cliente, Relaciones Públicas, cambios en facturaciones de ARS, importancia de la educación especial y la Administradora participó en el Diplomado de Alta Gerencia organizado por la Oficina Nacional y la Universidad Autónoma de Santo Domingo (UASD).

Entre las actividades de captación de recursos se citan: tradicional degustación de platos, distribución y colecta de sobrecitos escolares, donaciones y aporte mensual del Ayuntamiento de Guayubín y de la Asociación Bananos Ecológicos de la Línea Noroeste, “Banelino”.

## Proyecciones

Presentar proyecto Espacio Físico para iniciar los servicios de Terapia de Aprendizaje, continuar operativos médicos en municipios de la Provincia y en secciones de alto impacto poblacional y socio-económico.

Realizar Encuentros con la prensa, médicos, síndicos de todos los Municipios, y actividades de recaudación de fondos, tales como tarde de bingo y de degustación.





50 AÑOS  
DEMOSTRANDO  
QUE SE PUEDE:

Mejorar las oportunidades de integración social, educativa y laboral de las personas con discapacidad.

## ■ Nagua

La Filial de Nagua inició sus operaciones el 9 de enero 2013, gracias al esfuerzo de la Junta Directiva, de la Oficina Nacional y al respaldo recibido de la comunidad. Los servicios se iniciaron propiamente el miércoles 8 de marzo, cuando se concluyen todos los aprestos requeridos para cumplir satisfactoriamente las normativas de atención.

Durante el 2013, se facilitaron 6,870 servicios y logró la atención de 659 pacientes de nuevo ingreso, de los cuales se confirma el ingreso del 46% a Terapia Física, un 33% a Terapia Ocupacional y el 21% correspondieron a prescripciones de aditamentos ortopédicos y referimientos fuera de la red. Un 6% de los pacientes atendidos fueron dados de alta por máxima rehabilitación funcional posible.

Se recibieron 356 unidades de artículos diversos, entre aditamentos ortopédicos, electrodomésticos y mobiliario de oficina.

Se facilitaron 1,342 asistencias sociales a personas de escasos recursos económicos. La cobertura de atención a pacientes asegurados significó un 84.89% del total de servicios.

Se resalta el apoyo recibido de la Filial de Bonao, incluyendo donaciones en efectivo y mobiliario para el área de Terapia Física.

Como parte de las iniciativas de programación con el personal, se realizan reuniones semanales, en

las cuales se tratan temas de interés institucional y colectivo. Asimismo se realizan tertulias mensuales para fines de intercambio y actualización en procesos claves de los servicios y del sector con discapacidad. También se da la oportunidad a un invitado especial que aborde temáticas de superación personal y profesional.

Se dotó de uniforme y carnet de identificación al personal como parte de la estandarización contándose con la asistencia de la Dirección de Gestión Humana. Como parte de los procesos administrativos se está formalizando para la implementación de la nómina electrónica. Se cuenta con el sistema automatizado de facturación y seguros médicos.

Con motivo del mes de Rehabilitación, se celebró Misa de Acción de Gracias en la Parroquia Nuestra Señora de la Altagracia, oficiada por el párroco Manuel Segura.

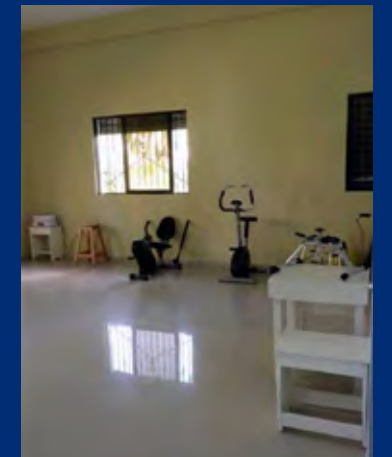

### NAGUA

### 2013

Año de inicio de servicios

Cuenta con **3** Servicios. Primera Filial que el mismo año que inicia, el crecimiento de servicios amerita el cambio a un local de mayor dimensionamiento.





El personal se ha mantenido en un programa permanente de capacitación y actualización a través de su participación en talleres y jornadas. Como parte de las acciones educativas y de prevención se organizaron charlas sobre la diabetes, higiene postural, cuidado de la espalda, las alteraciones psicológicas de la discapacidad física e intelectual.

Dentro de este contexto se coordinó una participación especial del Equipo de Terapia Ocupacional de Santo Domingo en programas radiales y televisivos, para abordar cuestiones preventivas.

En noviembre se inició el reclutamiento de nuevo personal para responder a la creciente demanda de servicios. Asimismo fue necesario la búsqueda de un local más amplio, el cual fue adecuado y remozado, completándose los trabajos en un 95% realizándose el traslado durante los primeros meses del 2014.

Al cierre del 2013, se cuenta con el registro de 53 socios cooperadores y 39 socios activos.

Se encaminaron las gestiones para la donación de un terreno de 3,000 mt<sup>2</sup>, el cual fue aprobado a unanimidad por los Concejales, solo a la espera de la ratificación del Alcalde.

Con la idea de motivar y sensibilizar a la comunidad sobre la importancia de los servicios en la región se organizó un almuerzo con la Presidenta de la ADR, en la que estuvieron presentes comerciantes, presidentes de clubes, gremios, sindicatos, organizaciones. En el marco de la actividad fue reconocida como huésped distinguido por el Consejo de Regidores, también recibió el reconocimiento especial de parte del Senador Provincial.

Entre las actividades de recaudación de fondos realizadas se citan: rifa de novillo, campaña de sobrecitos escolares, así como la distribución de alcancías, aportes de socios, entre otras.

El Encuentro Navideño entre el personal y directivos fue auspiciado por la Presidenta de la Filial, Coca Cola y Dilafloor.

## Proyecciones

Ampliar la cartera de servicios con el inicio de las consultas de Ortopedia, Psicología, así como iniciar los aprestos para organizar servicios de Educación Especial.

Continuar las gestiones para lograr el respaldo necesario para la construcción de la edificación de la Filial.

# Puerto Plata

La cobertura a pacientes asegurados significó un **70.28%** del volumen de servicios.

Los esfuerzos y gestiones encaminadas por la Filial durante el 2013 se enfocaron en consolidar el proceso de fortalecimiento y desarrollo de los servicios en el interés de contribuir a mejorar la calidad de vida de las personas con discapacidad física o intelectual de la provincia, ayudándoles a rehabilitarse de manera integral.

Se ofrecieron de 52,161 sesiones de tratamientos, consultas y asistencia profesional en las áreas de Fisiatría, Ortopedia, Neurología, Psicología, Terapia Física, Terapia Ocupacional, Trabajo Social, Estimulación Temprana, Terapia del Aprendizaje, Terapia del Lenguaje, para niños y adultos; Formación Laboral y los servicios evaluativos, terapéuticos y docentes de la Escuela de Educación Especial, para un significativo incremento de 32.1% del volumen general de servicios respecto al 2012.

Este crecimiento coloca a la Filial de Puerto Plata, como la segunda Filial en cobertura de servicios de Rehabilitación integral, casi en la misma escala de atención que la Filial Nordeste. Asimismo ocupa el segundo lugar en el registro de atención de nuevos casos y en la asistencia social a pacientes de escasos recursos, totalizando en 14,701 las ayudas y exoneraciones de servicios facilitadas durante el 2013.

Dentro de las metas alcanzadas, se reporta el fortalecimiento de la Escuela de Educación Especial; mediante la intervención temprana, facilitando adicional al programa escolar los servicios de terapia

física, ocupacional, estimulación temprana, terapia del lenguaje, psicología y trabajo social, la incorporación de una profesora de artes y un profesor de deportes y la integración de las consultas de Psiquiatría desde el Hospital Ricardo Limardo.

El crecimiento de la Escuela conllevó a la construcción de aula adicional para dos nuevos grupos de niños, así como la adecuación y funcionamiento del Taller de Artesanía con el ingreso de 14 candidatos de Formación Laboral y el programa prevocacional de los alumnos de la Escuela. Además de la construcción de un área de juegos para la recreación y esparcimiento de los menores y jóvenes con necesidades educativas especiales.

En el área de Medicina Física se integró un nuevo profesional de la fisiatría, completándose el equipo de médicos fisiatras, con una oferta diaria de consultas de fisiatría. En el área de Terapia Física se cuenta con el horario extendido hasta las 6:00 p.m, para facilitar la asistencia fuera del horario de trabajo de la población atendida. En Terapia Ocupacional se experimentó un notable crecimiento tanto en el área de adultos como de niños.



## PUERTO PLATA

**1967**

Año de inicio de servicios

Cuenta con **13** Servicios para la atención integral. De las primeras Filiales en desarrollar las modalidades terapéuticas y campañas de sensibilización social. Gestionó la formación de las Filiales de Sosua y Luperón.



En el año 2013 se realizaron tres importantes operativos médicos, lográndose la atención de 630 pacientes. Un operativo de donación de aditamentos ortopédicos por la Fundación Mundial Langelier, así como dos exitosos operativos de

audiología y donación de prótesis auditivas por el Club Rotario de Georgia y el Club Rotario de Puerto Plata y el tercer operativo contó con la asistencia del Ministerio Living Sent Missions.

## Operativos 2013

OPERATIVOS 2013	COMUNIDAD(ES)/ENTIDADES	PACIENTES ATENDIDOS
24/25/28 Enero	Fundación Langelier Canadá	460 usuarios/ donación aditamentos ortopédicos
4/5/6 Marzo	Club Rotario	100 Evaluaciones Audiológicas.
30 abril, 1,2 y 3 de mayo	Evaluaciones Audiología / Ministerio Living Sent Missions	70 pacientes
<b>Total 2013</b>		<b>630</b>

En el Programa de Micronegocios se dio seguimiento a cuatro (4) candidatos activos que se mantienen renovando sus préstamos, de los cuales durante el 2013 se entregó un (1) nuevo préstamo de CADEPEME y se aprobaron tres (3) reenganches. Se preseleccionaron y evaluaron seis (6) candidatos que están en espera de los nuevos préstamos. Adicionalmente una candidata con discapacidad fue colocada en la Cafetería destinada a usuarios y al personal.

Se habilitó y equipo el Taller de Artesanía-Escuela de Educación Especial, con el ingreso de 14 alumnos, más seis (6) que están pendientes de ingresar, los cuales elaboran diferentes obras de artesanía, con la instrucción de un profesor nombrado para estos fines. Estos alumnos participaron en la exposición que se realizó en Santo Domingo con cortinas, sonajeros, dijes, llaveros, aretes, etc. Los candidatos de este Taller participaron en la VI Feria Ganadera El Cupey, donde lograron exhibir sus trabajos, junto a sus padres y algunos empleados.

Dentro de las metas alcanzadas se reporta sustanciales mejoras en la capacitación y profesionalización del personal. Durante el año se organizaron varias jornadas tanto para el personal de Terapia Física, de la Escuela de Educación Especial y de todo el personal; diplomados y cursos de

especialización comprendiendo las temáticas de atención y tratamiento a candidatos con Síndrome Down, valoración de la diversidad e higiene postural, los valores en la familia, la sexualidad en personas con discapacidad, atención al usuario, entre otros temas de interés.

Se continuó recibiendo el servicio voluntario de diferentes especialistas, tales como consultas semanales por el Dr. Bayardo Gómez, quien colabora con la Filial desde hace más de 20 años, las consultas del Dr. William Redondo Galán, Cirujano, Traumatólogo, con una trayectoria de 20 años de servicios ininterrumpidos; así como desde hace más de dos años, las consultas y realización de ocho cirugías del Dr. Carlos Rodríguez, Ortopeda, especialista de espalda, nombrado en el Hospital Darío Contreras, quien además realiza cirugías en el Hospital Ricardo Limardo y para el 2014 tendrá intervenciones en la Unidad Quirúrgica de la ADR, en Santo Domingo.

Las consultas de la Dra. Dioma Corporán, Neuróloga Internista, asignada un día a la semana por la Dirección Provincial de Salud a partir del 2013, gracias a la contribución del Ministerio de Salud Pública.

## La Filial ofrece servicios voluntarios al Hospital Ricardo Limardo para pacientes hospitalizados, al Hogar Semilla de Mostaza y a la Casa de Nazaret para niños con discapacidad, respectivamente.

Fueron climatizadas las áreas de Contabilidad, Administración, Trabajo Social, Psicología y los seis (6) nuevos cubículos de Terapia Física (de un total de 19), con acondicionadores de aire de bajo consumo. Se realizó la dotación e instalación de un nuevo servidor, computadoras para diferentes áreas y servicios, así como dotación de equipos terapéuticos y una generadora eléctrica de 47 kv casi nueva procedente de la Oficina Nacional.

Se completó la habilitación y adecuación de espacios: nuevo consultorio médico, taller de artesanía, área de deportes y recreación escolar, caseta para

la planta, baños y pintura de la parte frontal de la Filial.

La Filial cuenta con un registro de 50 socios de los cuales 34 son activos, ocho (8) socios colaboradores y ocho (8) en el programa de apadrinamientos.

Ha sido relevante la colaboración recibida de instancias locales tales como el Ayuntamiento, la Gobernación Provincial, la Dirección Regional de Educación, la Asociación la Nacional y Depósitos Ferreteros. También se resalta el valioso aporte de nuestros amigos de la prensa radial, escrita y televisiva, mediante la cobertura en los medios, la asistencia del público al show artístico de Felipe Polanco y Jacqueline Estévez y las dos rifas nacionales que se realizan todos los años.

Dentro de las actividades de recaudación de fondos se citan: distribución de sobrecitos escolares, venta de cuadros de la exposición trazos y colores, venta de boletos de las rifas nacionales, venta de efectos ortopédicos en operativos, show artístico, arrendamiento de cafetería, así como donaciones de empresas y entidades locales. También se recibieron donaciones en especie.







Como parte de las actividades conmemorativas del "Mes de Rehabilitación 2013", se celebró Eucaristía de Acción de Gracias, campaña de donación en colegios y escuelas, inauguración de la Galería de Ex –Presidentes de la Filial, develamiento de la foto de la Fundadora y Presidenta de la ADR y del Fundador de la Filial Don Cucho Gómez, culminándose con la Inauguración de calle a nombre de Don Cucho Gómez.

Para fines de conmemorar el 50 Aniversario de la ADR, se organizó el develamiento foto de la Fundadora y Presidenta de ADR, elaboración de nuevo spot publicitario 50 años, Exposición de pinturas de los niños EEE y Puesta en circulación libro de literatura infantil "Sueños de la Inocencia del escritor Arsenio Díaz, a beneficio de Rehabilitación.

Se organizó un Encuentro con médicos para intercambiar sobre los procesos de atención,

registrándose un incremento en referimiento de pacientes externos de nuevo ingreso.

En el Encendido del Árbol Navideño Gobernación fue organizado un stand para la venta de refrigerios a beneficio del programa de Formación Laboral.

Se elaboraron los planos catastrales, identificándose que el solar corresponde a la parcela 172 del Distrito Catastral No. 9 y es propiedad del Estado Dominicano, conjuntamente con la Dirección Ejecutiva Nacional se han realizado gestiones para solicitar la donación o compra simbólica del solar al Presidente de la República, vía el Consultor Jurídico del Poder Ejecutivo.

Se mantuvo un contacto permanente con medios de comunicación resaltándose la participación en el Programa "La Mañana Caliente". Elaboración notas de prensa para periódico el Faro y Listín Diario para promover los diferentes eventos y actividades durante el año. Difusión por los diferentes medios de radio y TV de la zona, proyectándose las actividades del mes de Rehabilitación, show artístico y de humor con Felipe Polanco (Boruga) y Jacqueline Estévez, los tres operativos médicos así como todas las actividades conmemorativas del 50 aniversario de ADR y los 47 años de la Filial.

Elaboración Nuevo Spot publicitario 50 aniversario ADR, el cual está siendo colocado en los diferentes programas de las emisoras de radio y televisión local, de manera gratuita, para sustituir el anuncio anterior.

## Proyecciones 2014-2015

Se espera continuar incrementando la cantidad de usuarios, seguir desarrollando los nuevos programas de Medicina Física, como son las Clínicas de Escoliosis y de Amputados y la Clínica de Espaldas. Así como el fortalecimiento de los programas de Estimulación Temprana, los servicios de Terapia del Aprendizaje, Terapia del Lenguaje y Servicio ambulatorio, para lo cual se ha promovido a una

de las psicólogas a Coordinadora de Servicios de Educación Especial.

Ampliar las acciones en el área de Formación y Colocación Laboral, Terapia Ocupacional, Trabajo Social y Psicología. Así como iniciar servicios de Audiometría y Odontología, gestionar un vehículo para la Filial y tratar de conseguir los títulos de propiedad.

## Luperón

La Filial de Luperón, fue conformada en Asamblea constitutiva del 30 de noviembre del 2012, contándose con la participación de socios activos, colaboradores, representantes de la Oficina Nacional y de la Filial de Puerto Plata.

Durante el 2013, el equipo directivo concentró sus esfuerzos en encaminar las acciones necesarias para la consecución de un local; debido a que el local donde originalmente fue propuesto el funcionamiento de dicho centro, está ocupado por miembros de la Policía Turística, de este municipio.

A pesar a los esfuerzos realizados, a través, del envío de comunicaciones, a la Alcaldía, al Consejo de Regidores, al Jefe de la Policía Nacional, por parte de la Junta Directiva y del propio Alcalde, municipal tanto a la Jefatura de la P.N., como al Ministerio de Interior y Policía, no fue posible lograr la consecución del local para la prestación de servicios de rehabilitación.

En tal sentido se mantuvo un plan de acción que incluyó, entre otras acciones, encuentros periódicos con la Alcaldía municipal y la Junta Directiva.

La promoción de las necesidades y demandas de atención de personas con discapacidad, aprovechando los medios de comunicación.

Se realizaron reuniones periódicas y el proceso de captación de socios y de recursos económicos, cerrando así el año 2013, con una recaudación de \$9.000 (nueve mil pesos).

Se ha mantenido contacto con la Dirección Ejecutiva Nacional de la ADR, con la Directiva y Administración de la Filial de Puerto Plata, quienes han preservado la motivación y han facilitado las orientaciones requeridas, realizando visitas de seguimiento y coordinación, en dos ocasiones.

A finales del 2013, se acordó canalizar mayores esfuerzos para la obtención de un nuevo local, así como coordinar el desarrollo de operativos evaluativos y de atención conjuntamente con la Filial de Puerto Plata.



## FILIAL

## 2012

Año de su Constitución

Está organizando operativos de atención conjuntamente con la Filial de Puerto Plata





## Salcedo

Durante el año 2013 se facilitaron 10,154 servicios, para un incremento de un 8% en el volumen general de las atenciones, de las cuales el 89.32% correspondió a pacientes asegurados. Se resalta el incremento de un 30.5% en la atención de nuevos casos.

Para dar respuesta a la creciente demanda de usuarios, fue necesario adecuar un nuevo local con mayor amplitud, el cual fue remodelado conforme a las especificaciones de las áreas y servicios.

Se adicionó un día en la consulta de Fisiatría, agilizándose los tiempos de atención y por ende la cobertura de servicios.

Se recibió donación del Club Rotario de equipos terapéuticos, lo cual viene a fortalecer la capacidad de prestación de servicios. Se recibió visita del grupo de Carnaval "Los Nativos", salcedenses ausentes, radicados en Estados Unidos, quienes harán una donación en el primer cuatrimestre del 2014.

Se realizó dotación de un servidor, además de equipos de tecnología para Terapia Física y para el uso del nuevo personal contratado en Trabajo Social, Seguro Médico y Administración, en el interés de agilizar los procesos.

Se avanzó en el entrenamiento de auxiliar en Terapia Ocupacional en Santo Domingo con el propósito de iniciar estos servicios durante el primer cuatrimestre del 2014.



Se recibieron cuatro (4) pasantes quienes realizaron su labor social en nuestro Centro, así como el de voluntarios que asisten en los servicios.

Se facilitaron 3,114 asistencias sociales a pacientes de escasos recursos.

Se continúa cubriendo los estudios universitarios a cuatro (4) terapistas, tres (3) en Terapia Física y una (1) en Terapia Ocupacional, en la Universidad Católica de Santo Domingo, se tiene la proyección de término del nivel técnico de dos estudiantes en el transcurso del año 2014. Se envió personal de Terapia Física a la Central a recibir capacitación.

Se concluyó la primera etapa de la construcción de la edificación de la Filial, para asegurar un amplio y moderno local, el cual ha sido edificado gracias al aporte económico recibido del Estado Dominicano, se está en espera del segundo aporte para terminar la etapa media y proceder al traslado de los servicios y completar el equipamiento requerido.



### SALCEDO

## 2006

Año de inicio de servicios

Actualmente cuenta con: **3** servicios, incluyéndose el recién iniciado servicio de Terapia Ocupacional.





Se realizaron charlas y conferencias en centros educativos públicos y privados de la zona urbana y rural, orientando a los maestros sobre la importancia de detectar interferentes de aprendizaje en los niños, focalizándose en la Intervención Temprana, Terapia del Habla y Psicología. Dichas jornadas han sido acogidas con mucho interés generando una gran expectativa en personas que requieren de estos servicios.

En este contexto, se recibió la visita de la Directora de Educación especial, quien evaluó los espacios físicos de la Filial, considerando que están aptos para ofrecer servicios de Educación Especial. En este orden, se seleccionó personal y fue enviado a Santo Domingo para fines de evaluación.

La Filial participó en el Festival Cultural Hermanas Mirabal celebrado del 21 al 25 de noviembre, donde se promovieron los servicios a toda la población.

Se intensificaron los contactos con medios de comunicación local, donde se orientó sobre la misión, las facilidades y modalidades que ofrecemos. Se realizaron visitas a médicos de los centros de salud para promover la cartera de servicios y motivar el referimiento de pacientes.

La Filial fue sede del Encuentro de Filiales Región Norte, de las Filiales del bloque presentaron logros y proyectos futuros, así como la propuesta de coordinar esfuerzos para el desarrollo de una campaña de prevención de accidentes de tránsito.

La Filial de Salcedo presentó además el avance de la construcción de las instalaciones, los nuevos servicios que se ofrecerán y la presentación oficial de la página web: [www.ADRsalcedo.org](http://www.ADRsalcedo.org).

Se celebró el día del niño, agasajando a pacientes infantiles y a sus padres, en una tarde inolvidable cargada de baile, risas, juguetes, sorteos y golosinas.

## Proyecciones 2014

Se tiene como prioridad iniciar los servicios de Terapia Ocupacional, así como enviar candidatos seleccionados para entrenamiento en estimulación temprana, terapia del habla y psicología, con la finalidad de abrir dichos servicios para octubre del 2014.

Organizar operativos para captar nuevos usuarios a los servicios. Continuar el programa de visitas a escuelas y colegios de la zona urbana y rural para impartir charlas de interés para los estudiantes y maestros.

Implementar las acciones evaluativas y formativas necesarias para integrar a personas con discapacidad a la actividad productiva.

Se coordinará un encuentro con el Ayuntamiento para que puedan estos desarrollar planes para

eliminar barreras y procurar que se ofrezca el libre acceso a las personas con discapacidad.

Se tiene en agenda el desarrollo de actividades de captación de recursos: entrega de sobres, alcancías en los centros comerciales, encuentros sociales, entre otros. Así como gestionar donación de mobiliario y equipos en general para las nuevas instalaciones.

Las prioridades para el 2014 son el traslado al local que está en etapa de construcción, abrir y desarrollar nuevos servicios, lograr una activa presencia en medios de comunicación local, a la vez que se mejora la calidad de las atenciones, convirtiéndonos en el Centro de Rehabilitación, por excelencia de la Provincia Hermanas Mirabal y sus municipios.

## Sánchez

Durante el 2013, la Filial de Sánchez, facilitó 14,232 servicios, para un significativo incremento de un 79.7% respecto al 2012. Por igual la atención de nuevos casos creció en un 30.8%. Se experimentó un incremento en casi todos los servicios exceptuándose el servicio de Odontología. Se destacan los aumentos en Terapia Ocupacional, Terapia del Lenguaje y Psicología, por encima del 100%.

La cobertura a pacientes asegurados representa un 72.37% del total de servicios.

Se incrementó la frecuencia con la prestación de consultas de fisioterapia dos días a la Semana a partir de septiembre y la oferta diaria del servicio de psicología.

Se realizaron dos (2) operativos evaluativos y de atención, uno en el área de Educación Especial y otro combinado incluyendo Medicina de Rehabilitación, a través de los cuales se atendieron 375 pacientes. Se resalta el apoyo recibido del Alcalde Municipal, de la Directora Provincial de Salud y del Director Provincial de Salud Bucal.

OPERATIVOS 2013	COMUNIDAD(ES)/ENTIDADES	PACIENTES ATENDIDOS
21 y 22 Febrero	Educación Especial	80 pacientes (38 Terapia Aprendizaje, 25 Terapia del Habla, 17 Psicología.
7 Septiembre	Operativo Punta Balandra, Samaná	295 atenciones ( 55 Fisioterapia, 39 Psicología, 13 del Habla, 50 Odontología y 138 Medicina General.
<b>Total 2013</b>		<b>375</b>

Se intensificaron las acciones de promoción y difusión de los servicios y actividades de la Filial a través anuncios publicitarios en revista local, cuñas radiales, brochure institucional, volante del trabajo social realizado, así como una constante presencia en los medios de comunicación, informando de los servicios y de las actividades programadas.

Se facilitaron **1,617** asistencias sociales para un incremento de un **17%**



## SÁNCHEZ

**1998**

Año de inicio de servicios

Cuenta con **6** servicios. Pionera en proyectos de señalización, promoción radial y televisiva con espacios fijos



La Filial desarrolló un amplio programa de actividades y jornadas con usuarios y familiares, destacándose: celebración de las madres y de los padres con la selección de 15 madres y 12 padres, respectivamente, de edad avanzada y de escasos recursos quienes participaron en emotivos actos que incluyeron además del compartir, la entrega de canasta básica. Una tarde alegre con niños especiales quienes disfrutaron con payasitas y entregas de juguetes, dulces, helados, picaderas, jugos.

Una mañana de té de jengibre: Se aprovechó un día de consulta de fisioterapia y psicología con la sala repleta de personas, en horario de la mañana, se le ofrecieron informaciones sobre la discapacidad y la importancia de los servicios de rehabilitación.

Se ofreció una Charla sobre uso y manejo de sillas de ruedas: Se realizó entrega de cuatro (4) sillas de ruedas nuevas a pacientes de escasos recursos. Se aprovechó un día de consulta de fisioterapia y se realizó un evento de entrega de sillas y charla sobre el uso y manejo de las mismas. Asimismo se realizaron charlas sobre prevención de violencia intra-familiar.

Se realizó acto especial para conmemorar el 16 Aniversario de la Filial, con una cena de gala que congregó la presencia de 115 participantes, entre socios fundadores, activos, colaboradores, miembros junta directiva, empleados, amigos, relacionados, autoridades locales y representantes de medios de comunicación. Se contó con dos presentaciones artísticas, se presentó el video del 50 Aniversario ADR y uno de la trayectoria de la Filial de Sánchez.

Se aprovechó la ocasión para agradecer y reconocer el aporte ofrecido por todas las personas que colaboran con la causa, especialmente a los socios fundadores, se les hizo entrega de un presente. Se resaltó la asistencia y ayudas especiales a beneficio de las personas con discapacidad atendidas.

Se integraron nuevos profesionales a los servicios, a finales del 2012 un Auxiliar en Terapia Ocupacional y a inicio del año 2013 personal para Terapia Física, con especialidad en Kinesioterapia Deportiva, así como una candidata en evaluación, que está a nivel de tesis para el grado de licenciatura en Terapia Física. Se incluyó nuevo personal en Facturación.

Como parte de la estandarización se gestionaron uniformes y carnet de identificación para todo el personal de la Filial.

Se gestionó el Certificado de título de derecho de propiedad del local a nombre de ADR Filial Sánchez, que estaba en proceso desde el 2008.

Durante el 2013 se realizó el lanzamiento de la campaña "Ayuda a Rehabilitación", para gestionar los recursos necesarios para la ampliación, logrando recaudar RD\$260,300.

Como parte de las actividades de recaudación de fondos se cita: la jornada Caminando por Rehabilitación en su cuarta edición, la cual consiste en un maratón y caminata por con presentaciones artísticas, deportivas y entrega de premio a los atletas participantes.

Se recibieron donaciones de muletas, andadores, sillas de ruedas, bastones, toallas, pañales desechables para niños y adultos, inodoro móvil, zafacones, detergentes y una considerable donación de mobiliarios de oficina donada por AFP Scotia Crecer, entre otras más.

Se habilitó en el segundo nivel un almacén, que sirve de archivo y en el lugar que estaba este, se realizaron adecuaciones para el área de Terapia Ocupacional y se habilitaron dos cubículos más para el área de Terapia Física. También se realizaron adecuaciones del área Administrativa, Caja y Facturación de Seguros.



## Perspectivas a corto, mediano y largo plazo

Continuar realizando operativos médicos en parajes y pueblos, de toda la provincia de Samaná, para el 2014 se tiene en agenda realizar uno en el paraje de El Catey.

Avanzar en el Plan de remodelación y ampliación de la Filial y así dar respuesta al incremento sostenido en la cobertura de servicios.

Se ha estado contactando y motivando médicos generales, para que participen en el concurso para la especialidad de fisioterapia, despertándose

el interés de una candidata que está optando por participar en el concurso del primer trimestre del 2014.

Implementar el sistema de ponchado electrónico para el personal.

Continuar la difusión de los servicios, fortalecer los servicios existentes como el de Terapia del Habla. Realizar renovación tecnológica. Ofrecer el servicio de Estimulación Temprana e iniciar el Servicio de Educación Especial Ambulatoria.



50 AÑOS  
DEMOSTRANDO  
QUE SE PUEDE:

Educar, enseñar  
e integrar a  
menores y jóvenes  
con necesidades  
especiales.



## San Francisco de Macorís

Durante el año 2013 se facilitaron 53,515 servicios, manteniéndose casi en la misma escala de atención. De los pacientes atendidos el 79.79% correspondió a pacientes asegurados, en consonancia con los esfuerzos de lograr una mayor protección social.

Fueron significativos los incrementos en Neurología en un 59.84% y en Terapia del Lenguaje un 56.85%. Se realizaron dos Clínicas Especializadas para pacientes con amputaciones, donde se atendieron a doce (12) pacientes, se organizaron cuatro visitas de pruebas y seguimiento.

La Filial ocupa el primer lugar en el volumen de servicios y en el registro de atención de casos de nuevo ingreso a nivel nacional, así como el cuarto lugar en la asistencia social, totalizando en 12,044 las ayudas y exoneraciones de servicios a pacientes de escasos recursos durante el 2013.

Se identifica como necesario el fortalecimiento de los servicios de Terapia de Aprendizaje habilitados desde finales del 2011, a través del cual se facilitaron 814, sesiones educativas, de las cuales el 37.8% (308) correspondió al 2013. Se hace necesario ampliar el alcance de la población escolar en términos de cobertura y de mediciones del nivel de funcionamiento, desempeño educativo y social de los alumnos atendidos.

En el mes de marzo, se realizaron las actividades conmemorativas con la celebración de una Eucaristía en acción de gracias en la Catedral Santa

Fueron significativos los incrementos en Neurología en un **59.84%** y en Terapia del Lenguaje un **56.85%**.

Ana, oficiada por monseñor Fausto Mejía. Se coordinó un Media Tours por Programas de Televisión para informar sobre los servicios que ofrecemos en la Filial Nordeste.

Se organizó cóctel de socios, registrándose el ingreso de 41 nuevos socios, en el interés de propiciar un mayor involucramiento y avanzar en la reestructuración y conformación de la Junta Directiva de la Filial.

Dentro del marco conmemorativo de los 35 años de la ADR Filial Nordeste, se organizaron varias actividades, tales como Eucaristía oficiada por el Padre José Alejo en el área de terapia de niños. En coordinación con la Dirección Regional del Ministerio de Salud Pública, se realizó una campaña de vacunación contra DT, Virus Influenza y Hepatitis C para pacientes y el personal.

Para el Día del Terapeuta, se organizó un encuentro con todo el personal donde se reconoció a todos los terapeutas y se realizó premiación a los de mayor antigüedad en servicios.

### SAN FRANCISCO DE MACORÍS

**1978**

Año de inicio de servicios

Actualmente cuenta con: **12** servicios.  
Filial que ha mantenido el mayor volumen de atención a nivel nacional.





Se recibieron 14 voluntarios estudiantes de escuelas, politécnicos y colegios los que apoyaron con servicios en varias áreas, de los cuales seis (6) realizaron pasantía en el área de Psicología. Así como la visita de integrantes de The Real American Fundation quienes donaron aditamentos ortopédicos.

Con la asistencia de la Secretaría de Agricultura se avanzó en el levantamiento de terreno en el huerto escolar, del cual ya se obtuvo la primera producción de hortalizas.

Se continuó cubriendo los costos de matriculación y bono para transporte de seis (6) terapistas activas en la carrera de Terapia Física y Ocupacional en la Universidad Católica Santo Domingo, se graduó en licenciatura en Rehabilitación mención Terapia Ocupacional Annerys Conce y Florentina Hernández se encuentra en proceso de tesis de la licenciatura en Rehabilitación mención Terapia Física. Se tiene la proyección de término del grado de licenciatura de cuatro estudiantes en Terapia Física que alcanzarán el grado técnico durante el 2014, además ingresaron dos (2) nuevos candidatos a las áreas de Terapia Física y Ocupacional, los cuales están en 3ro y 4to cuatrimestre de sus respectivas carreras.

Se gestionó con el Laboratorio Referencia la inclusión de la Filial en su programa de Responsabilidad Social "Agenda por la Vida" y fue seleccionada la Filial para ser beneficiada con la recaudación del mes de mayo.

Se motivó a representantes de la Iglesia de Jesucristo de los Santos de los Últimos Días, para la consecución, apoyo para la construcción de la Escuela de Educación Especial.

Se formalizó el acuerdo donde la Oficina Senatorial en la persona del señor Amílcar Romero, se comprometió a entregar mensualmente la suma de RD\$25,000, a nuestra institución, en un acto memorable donde 30 instituciones de servicios fueron beneficiadas.

Se facilitó apoyo para la canalización de 16 nuevas solicitudes de afiliación de personas con discapacidad al Seguro Nacional de Salud.

Para fortalecer la capacidad operativa, se cambió la central telefónica, se adquirió un servidor, un inversor con baterías para una mejor plataforma y la agilización de los servicios.

## Avances en la construcción

Fue necesario reestructurar el presupuesto y los planos de construcción de las nuevas instalaciones, en el interés de estructurarlo por etapas, procurando que el alcance y dimensionamiento de la obra este acorde con los modelos de construcción de centros de rehabilitación que incorporan planteles escolares.

El costo estimado de la obra en la primera etapa asciende a RD\$15.40 millones para un estimado de 1,000 m2 de construcción entre aulas educativas, áreas para servicios de evaluación y diagnóstico (Fisiatría, Neurología, Psiquiatría, Psicología, Pediatría, entre otras especialidades), terapias integrales (Física, Ocupacional, del Lenguaje, Pedagogía), servicios específicos de planteles educativos (laboratorios, cancha deportiva, área de recreo, cocina-comedor, suministros). Así como Terapia de Aprendizaje y servicios de Medicina de Rehabilitación.



## Proyecciones

La conformación de la Junta Directiva, eje importante para el fortalecimiento de los planes de desarrollo y ampliación.

Se mantiene como prioridad la construcción de la Escuela de Educación Especial, por las limitaciones de espacio físico, actualmente en el local adecuado funcionan cuatro aulas y se cuenta con 53 niños.

Se tiene en agenda el desarrollo de una campaña de promoción visitando centros educativos públicos y privados con el interés de orientar la detección temprana de menores y jóvenes con interferentes de aprendizaje, así como la realización de operativos médicos para facilitar acceso a los servicios.

Se está gestionando la renovación tecnológica para los servicios terapéuticos, además de iniciar los servicios de Clínica de Espalda.

Se tiene el interés de desarrollar el Proyecto Vida Independiente, para lo cual se están motivando a Empresarios. El Grupo Emaus para que puedan auspiciar las mejoras y dotaciones necesarias para la accesibilidad y seguridad del hogar de los candidatos que se seleccionen.

Se gestionó con la Universidad Católica Nordestana (UCNE) la apertura de la carrera de Terapia Física y Ocupacional, para que no sea necesario que el personal se traslade a Santo Domingo para lograr su especialización.



50 AÑOS  
DEMOSTRANDO  
QUE SE PUEDE:

Tratar a las personas  
con discapacidad,  
como iguales en  
derechos y deberes.



## Santiago

La Filial de Santiago, facilitó 24,194 servicios durante el 2013, para un sustancial incremento de un 64.10%, asimismo la atención de nuevos casos se incrementó en un 32.53%.

Se resaltan los incrementos significativos en Terapia Física, del Lenguaje y Ocupacional, así como las Consultas de Fisiatría, entre otros. Se registró crecimiento en casi todos los servicios,

exceptuándose Terapia de Aprendizaje, Psicología, Ambulatorio y Formación Laboral.

La Filial ocupa el sexto lugar en el volumen de servicios a nivel nacional. La cobertura a pacientes asegurados significó un 61.25%.

Se realizó un operativo médico, en el cual se atendieron 50 pacientes en Fisiatría, de los cuales 15 fueron referidos a Medicina de Rehabilitación.

OPERATIVOS 2013	COMUNIDAD(ES)/ENTIDADES	PACIENTES ATENDIDOS
9 de Octubre	Operativo La Canela	50 pacientes

Como parte del protocolo de atención en psicología, se dio apertura de los servicios de Terapia Conductual a población externa a la Escuela.

Se gestionó la oferta de consultas gratuitas de Neurología, refiriéndose los usuarios al Centro Materno Infantil.

Se facilitaron 3,672 asistencias sociales a pacientes de escasos recursos económicos.

En el interés de reforzar el incremento de los servicios, se realizó distribución de 10,000 volantes con promoción de los servicios de Terapia Física mano a mano en los diferentes sectores de impacto poblacional, en centros de salud, centros comerciales, escuela y colegios. Se integró

nuevo personal en las áreas de Terapia Física (3), Facturación, Recepción.

Se fortalecieron los mecanismos de coordinación con el Ministerio de Trabajo a través del "Programa Santiago Trabaja", con el cual se contó con la asistencia puntual de 25 colaboradores temporales en las áreas de educación especial, caja, seguros y conserjería.

Se completaron los trabajos de remodelación de fachada frontal y área de recepción, la ampliación del departamento de Seguros. Se inició la construcción de la Sala de Terapia Física Infantil, oficinas de Psicología y archivo, pintura de murales de cancha de la Escuela, así como la re-adequación área de servicios Educación Especial.



### SANTIAGO

**1970**

Año de inicio de servicios

Ofrece **12** Servicios para la atención integral.



Se iniciaron las gestiones necesarias para construcción de una nueva edificación para Programa Escolar, atendiendo a los planes de expansión y desarrollo.

Para promover la integración social y participación de los alumnos con necesidades especiales se organizaron diversas jornadas e intercambios tales como: celebración de fechas escolares conmemorativas (Día de Duarte, de la Independencia, Carnaval, Día de la Madre, del Padre, del Profesor, entre otros) actividad deportiva, visita al museo las Hermanas Mirabal, concurso de alcancías, entrega de cuadernos Las Águilas, encendido del árbol navideño.

Se gestionó con el Ministerio de Educación la asignación de dos (2) nuevas tandas con nombramientos de maestras para la Escuela de Educación Especial

Se dio apoyo para la preparación y participación de una parte del alumnado en el Campamento de Verano 2013, organizado por la Oficina Nacional de la ADR.

Se resalta la participación como organizadores de la 5ta. Caminata Día Internacional de la Discapacidad.

Directivos de la Filial participaron en eventos de ADR en Santo Domingo tales como: Asamblea Nacional, Misa de Aniversario, Actividad 50 aniversario Cena de Gala de la ADR, Concierto Michael Camilo.

Entre las actividades organizadas por la Filial se encuentran: almuerzo entre empleados celebrando Día de la Amistad, Misa de Acción de Gracias, acto de develamiento de la foto de la Presidenta y Fundadora de la ADR.

Se organizaron cinco (5) jornadas de limpieza con la Iglesia de Jesucristo de los Santos de los Últimos Días.

El personal participó en diversas jornadas de capacitación y actualización de personal, cubriéndose las temáticas de inteligencia emocional, presupuesto familiar, relaciones humanas, atención al cliente y calidad del servicio, imagen corporativa, entre otras. Se desarrollaron cuatro jornadas informativas sobre los servicios de Educación Especial. Asimismo se impartieron diez charlas y talleres para la capacitación del personal a través de INFOTEP.

Como parte del fortalecimiento de los procesos de atención, se logró la dotación e instalación de un nuevo servidor para el sistema de información y la adquisición de una planta eléctrica de 86 kilos.

El Programa de Recaudación de Fondos implementado durante el 2013 comprendió: la campaña de sobrecitos escolares, venta de cd's de la presentación artística Retro Jazz, Desfile de Modas, presentación local de Michel Camilo, alquiler de salón de actos, rifas nacionales, entre otras. Se recibieron donaciones y patrocinios de empresas locales, así como donativos en especie.

## Proyecciones 2013-2014

Fortalecer los Servicios de Medicina de Rehabilitación, impulsando el crecimiento sostenidos de estos servicios, con un mayor dimensionamiento y alcance.

Desarrollar y expandir el Programa de Formación Laboral hasta usuarios del Programa de Medicina de Rehabilitación y demás servicios.

Continuar promoviendo la capacitación del personal existente y la contratación de nuevo personal orientado a resultados y a ofrecer un alto desempeño de sus funciones.

Mejorar las condiciones salariales, compensaciones y beneficios que se ofrecen a nuestros empleados y colaboradores de acuerdo a su desempeño.

# Sosúa

Durante el 2013, se facilitaron 4,204 servicios, para un sustancial incremento de un 233%, respecto al 2012, mientras que la atención de pacientes de nuevo ingreso aumentó en 88.68%. Se registraron incrementos en todos los servicios por encima del 175%. La atención a pacientes asegurados representa un 54.52% del total de servicios, destacándose el inicio del trabajo con las Administradoras de Riesgos de Salud a partir de mayo.

Se realizaron cuatro operativos médicos, lográndose la atención de 575 pacientes, incluyendo

donaciones de aditamentos. Por segunda vez se realiza operativo en Fisiatría con los médicos voluntarios de la Fundación Langelier de Canadá, quienes dieron apoyo para la apertura del centro el pasado año. Se atendieron 150 personas, realizándose donaciones de muletas y andadores. Un segundo operativo médico en la comunidad de Cangrejo dirigido por el Dr. Bayardo Gómez con la colaboración de la Iglesia Católica organizado por la Dra. Rita Capellán, de la Filial, donde fueron atendidas 25 personas.

OPERATIVOS 2013	COMUNIDAD(ES)/ENTIDADES	PACIENTES ATENDIDOS
15 Enero	Operativo en los Cangrejos/ Iglesia Católica	25 pacientes en fisiatría.
24/25/28 Enero	Operativo Fundación Langelier Canada	150 pacientes en Fisiatría
25 de Agosto	Operativo Médico de la Vista en la comunidad Yaroa	200 pacientes atendidos ( chequeo de la presión y de la vista, se donaron monturas y cristales. Se captaron 87 pacientes para Fisiatría y fueron referidos a la Filial).
12 de Octubre	Comunidad La Unión, conjuntamente con el Club Rotario, con la colaboración del Albergue La Esperanza y la Iglesia Católica	200 pacientes atendidos(40 Fisiatría , 160 Medicina General) Se donaron zapatos de Europiel de un solo pie para pacientes amputados.
<b>Total 2013</b>		<b>575</b>



## SOSÚA

### 2012

Año de inicio de servicios

Cuenta con **3** servicios. Filial pionera en la formación de grupos de consejería de personas con discapacidad



Con la colaboración del Club Rotario Sosúa se dio apoyo al operativo realizado en la comunidad de Yaroa, donde fueron referidos 87 pacientes a la Filial. Se aprovechó este contexto como canal para promocionar los servicios. Se atendieron 200 personas con chequeo de la presión y de la vista y se donaron lentes y monturas.

Se realizó un operativo médico en la comunidad de la Unión, conjuntamente con el Club Rotario Sosúa Inc. con la colaboración del Albergue La Esperanza y la Iglesia Católica, donde fueron atendidas unas 200 personas, de las cuales el Dr. Bayardo realizó consultas de fisiatría a 40 personas que fueron referidas a la Filial.

Para mejorar los vínculos y atención directa en las comunidades, se realizaron visitas en compañía de la Trabajadora Social a pacientes de muy escasos recursos en compañía de las señoras Paqui Muñoz y Sandra de Hall, de la Junta Directiva, incursionando en las vivencias de la realidad en que viven.

Se concentraron esfuerzos en el trimestre marzo-mayo en el desarrollo de actividades que contribuyeron a aumentar notablemente los ingresos con las donaciones de socios y colaboradores, así como la celebración de bingos benéficos y la tradicional Tarde de Té, en su segunda versión.

Se realizaron cambios en la estructura del personal, lo cual contribuyó a que se notaran cambios positivos en el rendimiento y mejoramiento en los servicios.

Se inició la construcción de un anexo en la Filial para lograr la ampliación de las áreas de logística y servicios, para poder ofrecer los servicios de Terapia Ocupacional en dicho espacio

Se recibió la donación de equipos médicos y terapéuticos donados por un Club Rotario de Canadá, a través del Club Rotario Sosúa Inc. Se recibieron tres (3) cajas de zapatos (de un solo pie) donados por Europiel, los cuales fueron distribuidos a las personas amputadas que lo necesitaban y de igual manera se están distribuyendo en la Filial. Se recibió donación de directivos y colaboradores; de material especial para ser utilizado en la asistencia psicológica y equipos de Tens, para estimulación eléctrica.

Se facilitaron 1,004 asistencias sociales a pacientes de escasos recursos económicos durante el 2013.

Se asistió a la puesta en circulación de un libro de literatura infantil, conjuntamente con la exposición de pintura de niños de la Escuela de Educación Especial de Puerto Plata.

Se organizó una fiesta-bailable benéfica en la Discoteca "Ojos", con la colaboración de su propietaria, la cual ha manifestado su apoyo a nuestra institución.

Participamos en una fiesta organizada por el artista internacional Anthony Jefferson, quien ha sido un gran colaborador de nuestra institución y ha ofrecido varias donaciones de sus participaciones musicales.

Se inició un proyecto especial, creado y dirigido por la señora Dilia Ileana Bonilla, Fisioterapeuta, la cual ha organizado un grupo de personas en la zona con amputación, que requieren apoyo emocional, estimulando su crecimiento personal y profesional. Los primeros lunes de cada mes realiza

una reunión para que a su vez, sean ellos quienes multipliquen la información y lograr el censo de personas amputadas. Se espera fomentar el apoyo para que ellos logren su dotación protésica, así como orientarlos para la solicitud de afiliación al Seguro Nacional de Salud.



## Actividades conmemorativas por el mes Rehabilitación, Aniversario de la Filial y 50 años ADR

Participación en Encuentro con Filiales y la Oficina Nacional realizada en la sede central de ADR Santo Domingo, donde se recibió una placa conmemorativa con un emotivo mensaje, al igual que cada Filial que conforma parte de la red.

Se acompañó a la Filial de Puerto Plata en su Misa aniversario. En Sosúa se celebró Misa de Acción

de Gracias, en la Iglesia San Antonio de Padua, con motivo del Segundo Aniversario.

De forma simultánea con toda la red de ADR, se realizó el develamiento de la foto de la Presidenta y Fundadora, Doña Mary Pérez Marranzini, con la presencia del personal, directivos, representantes de medios de comunicación e invitados especiales,

## Proyecciones:

Implementar la Clínica de la Espalda con el fin de diversificar las modalidades terapéuticas, recuperación, que se conozca más la Filial y a la vez recaudación de fondos.

Se tiene previsto realizar un Día de Familia para compartir y recaudar fondos para el grupo de amputados, realizar charlas en centros educativos, con Terapeutas, psicólogas y facilitadores.

Se tiene como prioridad impulsar el avance del proyecto de construcción, para lo cual se tiene la

programación de realizar las siguientes actividades de recaudación de fondos: TeleRadioMaratón, la celebración de la tercera versión de la Tarde de Té, una fiesta bailable, la organización de un viaje recreativo al Salto de Limón, Samaná, entre otras.

Motivar para la integración y el aumento de los socios y colaboradores.

Continuar promocionando los servicios a través de los medios de comunicación tradicionales y las redes sociales.





En la Región Sur, se ofrecieron

**114,674**

servicios a través de seis Filiales

para un **15.54%** del volumen servicios.

**8,814**

Personas atendidas en condiciones de nuevo ingreso en los centros del Sur.



50 AÑOS  
DEMOSTRANDO  
QUE SE PUEDE:

Desarrollar ayudas técnicas para mejorar la ambulación, autonomía y desplazamiento.



## ■ Azua

La Filial de Azua durante el 2013 facilitó 17,270 servicios, manteniéndose en la misma escala de atención del 2012, con un ligero aumento de un 0.79%. Mientras que la atención de pacientes de nuevo ingreso se incrementó en un 24.72%. Se experimentó un incremento en casi todos los servicios, exceptuándose los de Intervención Temprana, Psicología, Evaluación y Diagnóstico, así como las consultas de prueba. Se destaca que Terapia Ocupacional de Intervención Temprana aumentó.

La cobertura a pacientes asegurados representó un 82.98% del total de servicios, atendiendo al apoyo que se facilita a pacientes y familiares en las solicitudes para afiliaciones.

La Filial ocupa el 10mo. lugar en el volumen de servicios y en el registro de atención de nuevos casos a nivel nacional, así como el 8vo. lugar en la asistencia social, totalizando en 4,964, las ayudas y exoneraciones.

Se realizó operativo médico a través del cual se atendieron 64 pacientes, de los cuales el 58% correspondió a consultas de Fisiatría y de Ortopedia.

Durante los tres primeros meses del año 2013, la Filial estuvo inmersa en el proceso de reestructuración, producto de la intervención de la Oficina Nacional de la ADR. A partir del 18 de Marzo se inició la nueva plataforma administrativa y de gestión.

OPERATIVOS 2013	COMUNIDAD(ES)/ENTIDADES	PACIENTES ATENDIDOS
14 de Diciembre	Operativo en Medicina	64 pacientes atendidos (21 Fisiatría, 16 Ortopedia, 25 Medicina General, uno en Nutrición y uno en Medicina Familiar).

Para el fortalecimiento y diversificación de los servicios se inició con Terapia de Aprendizaje y se realizó la reapertura del servicio de Estimulación Temprana.

Se integraron diez (10) personas con discapacidad a una actividad productiva, mediante préstamos con recursos facilitados por CADEPEME y el auspicio del Proyecto PNUD.

Como forma de agilizar el inicio de los tratamientos, se comenzó horario en las áreas de Atención al Usuario, Caja y Seguros a partir de las 7:30 de la mañana. Se retomó el flujo-grama de atención con el ingreso de usuarios a través del sistema de Trabajo Social. Se implementó el sistema de citas para las diferentes consultas, así como el cobro de caja por sistema, la revisión del proceso para los co-pago y las exoneraciones parciales o totales de los servicios.



### AZUA

**1997**

Año de inicio de servicios

Ofrece **10** servicios. A partir del 2012, sienta las bases para la atención integral.





Se continuó la promoción y difusión de los servicios, concomitantemente se realizaron visitas domiciliarias y contactos directos con centros educativos. Como parte de las actividades conmemorativas de los 50 años, se realizó el acto de develamiento de la foto de la Presidenta y Fundadora de la ADR.

Se realizó reubicación de la Oficina Administrativa, así como el acondicionamiento de algunas áreas,

incluyéndose la habilitación de dos nuevos cubículos para Terapia Física. Se avanzó en la dotación de mobiliarios de oficina, herramientas para servicios, la compra de un servidor para manejo de la base de datos, un inversor, dos aires acondicionados y abanicos para mejorar la ambientación de las áreas y servicios.

## Proyecciones

Consolidar los servicios de medicina de rehabilitación y educación especial con la inclusión de las consultas de neurología. Así como incrementar la frecuencia en la oferta de los servicios de fisioterapia, ofreciendo un día adicional de consulta, para que sean tres días a la semana. Se requiere ampliar las instalaciones para habilitar cubículos para Terapia Física y lograr la dotación de equipos conforme a la demanda de casos y la disponibilidad de personal.

Continuar el desarrollo de los operativos médicos y evaluativos.

Coordinación de charlas en centros educativos, para fines de promoción, sensibilización e implementación de la campaña de sobrecitos escolares.

Elaboración de material promocional, tales como brochure, volantes en el interés de incrementar la promoción y difusión de los servicios para que las informaciones lleguen a personas con discapacidad tanto de la zona urbana como sub-urbana marginal.

## Baní

Durante el 2013 la Filial de Baní, facilitó 13,369 servicios, manteniéndose en la misma escala respecto al 2012, para un ligero incremento de casi un 1%. No obstante la atención de pacientes de nuevo ingreso se incrementó en un 32.91%.

Se experimentó un incremento en casi todos los servicios, exceptuándose consultas de Fisiatría y Terapia Física. Siendo sustancial el aumento reportado en Terapia del Lenguaje y las consultas de prueba.

La cobertura a pacientes asegurados significó un 82.54% del total de servicios.

La Filial ocupa el tercer lugar en el registro de atención de pacientes de nuevo ingreso a nivel nacional y el 6to. en la asistencia social a pacientes de escasos recursos, totalizando en 6,103 ayudas y exoneraciones durante el 2013.

Se recibió visita de delegación internacional conformada por los señores Matilde y Alejandro Farach, que se comprometieron, a través de la Fundación Farach, a concretizar para el primer trimestre del 2014, la construcción de un salón multiuso en el segundo nivel, el cual se propone lleve el nombre del Sr. Silvio Cruz Peña, quien fue Presidente de la Filial.

Se intensificaron las acciones de promoción y difusión de los servicios a través de los medios de comunicación, mejorándose significativamente la

presencia y motivación de la comunidad. Se realizó la grabación de un spot publicitario sobre los servicios, que incorpora el testimonio de jóvenes rehabilitados, el cual fue presentado en conferencia de prensa con productores y presentadores de programas de televisión, para su difusión sin costo para la Filial.

Se recibió visita de delegación de estudiantes de la Universidad Utica de Nueva York, quienes intercambiaron impresiones y técnicas de trabajo con terapeutas, se coordinó con el Canal 8 de Peravia Visión, para la elaboración de un reportaje especial sobre la visita.

Se recibió visita del productor del Programa "Aquí y Allá", el cual tiene alcance a la ciudad de Boston, USA, quien realizó donativo de aditamentos ortopédicos.

Se continuó recibiendo la donación de medicamentos, pañales y productos alimenticios a cargo de la colaboradora Argentina González.

Se realizó el develamiento de la foto de la Presidenta y Fundadora de la ADR.

Se avanzó en la climatización y mejoras de ambientación de las áreas y servicios, completándose la instalación de unidades de aire acondicionado en Terapia ocupacional y la oficina administrativa. Se tiene previsto continuar con Terapia Física.



## BANÍ

**1976**

Año de inicio de servicios

Actualmente cuenta con: **5** servicios, de los cuales dos fueron iniciados a partir del 2008 (terapia del lenguaje y psicología).





“Estamos avanzando en la consolidación de las mejores condiciones de prestación de servicios para toda la Región”.



## Proyecciones 2013

Organizar operativos médicos para la detección de pacientes que se encuentren en zonas distantes a la Filial.

Concluir la readecuación, distribución y acondicionamiento del espacio físico.

Impulsar la campaña de los sobrecitos escolares en centros educativos, acompañándola del desarrollo de charlas educativas.

## Barahona

Durante el año 2013 se encaminaron acciones para el desarrollo de los planes e iniciativas con el propósito de impulsar los servicios de rehabilitación necesarios para la atención integral de las personas con discapacidad de la Región Enriquillo.

La Filial de Barahona, facilitó 19,194 servicios, para un sustancial incremento de un 51.2% respecto al 2012, de forma proporcional a la atención de pacientes de nuevo ingreso que se incrementó en un 54.3%. Se experimentó un incremento extraordinario, en todos los servicios, por encima del 30%, de forma significativa las consultas de Fisiatría que casi se duplicaron, asimismo, Terapia Ocupacional, Terapia del Lenguaje y Psicología llegaron a niveles altos de atención.

La cobertura a pacientes asegurados representa un 86.11% del total de servicios.

La Filial ocupa el 8vo. lugar en el volumen de servicios a nivel nacional.

Motivados por el incremento de la demanda de atenciones por parte de nuestros usuarios y en el interés de mejorar las facilidades de acceso, se dispuso el inicio del horario extendido con los servicios de Terapia Física y Terapia Ocupacional. Para responder a este incremento, se integraron dos terapeutas físicos, una terapeuta ocupacional y un auxiliar de oficina, lo que contribuyó a agilizar la prestación de servicios.

**19,194** servicios  
ofrecidos para un incremento  
de un **51.2%**

Como parte de las iniciativas para la integración productiva, se entregaron en donación carritos para la vida independiente de personas con discapacidad motora.

Se realizaron visitas de seguimiento y orientación a escuelas y colegios de la comunidad, en el interés de orientar y sensibilizar a padres y maestros, así como de difundir los servicios que ofrece la Filial.

Durante todo el año se recibieron 369 estudiantes del técnico de enfermería del Liceo Técnico Federico Henríquez y Carvajal, quienes realizaron las horas de trabajo social en la Filial, dando soporte en diferentes tareas y a la vez aprendiendo y sensibilizándose con la causa social de la discapacidad. De igual forma se recibieron siete (7) Médicos especializados en Medicina Familiar, quienes estuvieron rotando por las diferentes áreas de atención, agregando valor a las atenciones ofrecidas.



## BARAHONA

**1980**

Año de inicio de servicios

Cuenta con **6** servicios. Es pionera en la realización de operativos médicos en municipios de alto impacto y en la atención de pacientes asegurados.





Se facilitaron 2,173 asistencias sociales a pacientes de escasos recursos durante el 2013.

El plan de mejoras del año 2013 comprendió amplias acciones de promoción, orientación y sensibilización social que incluyeron los medios radiales, televisivos y presenciales. La campaña publicitaria para la difusión de los servicios fue posible gracias a la colaboración de empresas de la comunicación de la comunidad y el esfuerzo conjunto de la Junta Directiva y el equipo de trabajo.

En el marco del 50 aniversario de la ADR se agotó un amplio programa que incluyó visitas a programas de televisión y radio, donde se presentaron las actividades conmemorativas del 50



aniversario, invitando a la comunidad a apoyarnos y a integrarse a la Filial. Se transmitió el documental de los 50 años en el canal de televisión local, con una frecuencia de dos veces por semana durante el mes de octubre.

Con el apoyo de la Sede Central, se organizó un taller sobre la importancia de la Intervención Temprana y los interferentes en el aprendizaje, a cargo de profesionales de la Escuela de Educación Especial de la ADR. El mismo contó con una asistencia de 110 personas, entre las cuales se encontraron Psicólogos, Maestros, Orientadores, Pediatras y estudiantes de Educación Inicial y Básica, y autoridades de la Universidad Católica Tecnológica de Barahona UCATEBA.

El objetivo principal de la jornada fue contribuir a la detección y referimiento de candidatos que demanden servicios como base para la organización y puesta en marcha de los servicios de Intervención Temprana (próxima apertura), así como el relanzamiento del servicio de Terapia del Aprendizaje.

## Proyecciones

Fortalecer y mejorar las condiciones de oferta de servicios de Medicina de Rehabilitación, así como propiciar el incremento progresivo y continuo de la cobertura y diversidad de servicios en la Filial.

Continuar el desarrollo de los planes de formación, profesionalización y especialización del personal, enfatizándose las áreas de Educación Especial, Terapia del Lenguaje y del Aprendizaje.

Apertura del servicio de Intervención Temprana y Relanzamiento del servicio de Terapia del Aprendizaje.

Redoblar acciones de promoción, difusión de los servicios e iniciar la publicación de artículos informativos acerca de la prevención y rehabilitación de las discapacidades.

Colocación de vallas publicitarias en puntos estratégicos de la comunidad, alusivas a la prevención de accidentes de tránsito, específicamente de motocicletas.

## San Cristóbal

Durante el 2013, la Filial de San Cristóbal ofreció 30,721 servicios y atenciones, para un incremento de un 13% respecto al 2012, mientras la atención de pacientes de nuevo ingreso se incrementó en un 29.8%. Se registró un incremento en casi todos los servicios exceptuándose Terapia del Lenguaje y del Aprendizaje.

La cobertura de pacientes asegurados representó un 73.26% del total de servicios.

La Filial ocupa el 4to. lugar en el registro de atención de casos de nuevo ingreso y el 5to. lugar en el volumen de servicios a nivel nacional.

El 2013 fue un año de consolidación de los procesos para fines de mejorar la cobertura y la calidad en la atención integral a las personas con discapacidad, a través de servicios de Medicina Rehabilitación, Educación Especial y Formación Laboral.

Se suscribió el Convenio con el Instituto Politécnico Loyola y ADR para integrar a alumnos con necesidades especiales de 17-18 años, quienes serían capacitados en un oficio técnico vocacional. A través del acuerdo se logró la inclusión de doce (12) alumnos, los cuales formaron parte de la primera promoción de egresados para el 2014.

OPERATIVOS 2013	COMUNIDAD(ES)/ENTIDADES	PACIENTES ATENDIDOS
23 de Marzo	Operativo Médico-Educativo Haina	676 atenciones (38 Fisiatría, 20 Psicología, 22 Pedagogía, 10 Terapia del Lenguaje. 52 Pediatría, 59 Dermatología, 50 Odontología y 400 Medicina General. 25 pruebas de Glicemia.
16 de Noviembre	Operativo Médico Educativo El Carril de Haina	454 atenciones (28 Psicología, 39 Pediatría, 56 Dermatología, 30 Fisiatría, 30 Ginecología, 7 Pruebas Ginecológicas, 32 Medicina Familiar, 162 Medicina General, 19 Pedagogía, 10 Terapia del Habla, 27 Tipificaciones, 14 Glicemias).
<b>Total 2013</b>		<b>1,130 usuarios</b>



## SAN CRISTÓBAL

### 1975

Año de inicio de servicios

Ofrece **10** servicios. Es pionera en Rehabilitación con Base Comunitaria, incluyendo un aula piloto de educación especial en la Escuela de Palenque.





Un 46% de los candidatos se capacitaron en mecánica, un 27% en Ebanistería, y un 27% en cocina, respectivamente. Solo los candidatos de Ebanistería se mantienen en capacitación, los demás egresaron y están en elegibles para su integración a una actividad laboral o productiva.

Se aprobó la contratación de una persona con discapacidad en la Filial en el área de Recepción.

Se facilitaron 3,724 asistencias sociales a pacientes de escasos recursos económicos.

Se realizaron dos (2) operativos en el municipio de Haina, lográndose la atención de 1,130 personas. Se contó con la colaboración del Ayuntamiento, Salud Pública. En la rueda de prensa y recibimiento de los usuarios participó el Síndico de la provincia, así como Directivos de la Filial. El segundo operativo realizado en Haina, contó además con la asistencia de misioneros de la Iglesia de Jesucristo de los Santos de los Últimos Días.

Se realizó Taller de Deficiencia de Aprendizaje, dirigido a Psicólogos y Maestros de otros centros educativos, para ampliar el conocimiento y entrenar en las técnicas para identificar a casos con mayor facilidad, detectar interferentes en el

aprendizaje y referirlos a los programas educativos y terapéuticos.

Como parte de las actividades para fomentar la integración social del alumnado se agotó un amplio programa celebrando los días conmemorativos del calendario escolar. Se realizó un acto especial para celebrar el día del Síndrome de Down, contándose con la participación entusiasta de padres y niños de la Escuela. El acto de las madres fue de especial relevancia, con la emotiva presentación del alumnado.

Se organizó la Exposición de Artes Manuales y Pintura de niños de la Escuela, en la Gobernación de la Provincia, la cual contó con un buen respaldo de parte de una Comisión de la Escuela de Educación Especial de ADR Santo Domingo, así como padres, amigos de centros educativos y de la Zona 5 del Grupo Telemicro.

Se realizó como cada año la Convivencia de Padres en el Campo Club San Cristóbal. Finalizamos el año escolar con la actividad del Día del Niño.

Se inauguró el parque infantil donado por el Club Rotario.

Se dió apoyo a la CONADIS, en el marco del Bicentenario de Juan Pablo Duarte, participando en la caminata realizada con el objetivo de promover la integración social de las personas con discapacidad y de sensibilizar sobre el trato igualitario.

El inicio del año escolar 2013-2014, se organizó de forma interactiva, con la bienvenida a los alumnos con el Lápiz de la Suerte.

Se organizó encuentro con la Gobernación Provincial, con el fin de presentarles a las autoridades de San Cristóbal el trabajo realizado por la Filial, así como sus necesidades y las proyecciones para el fortalecimiento y expansión.

Se realizó el develamiento de la Fotografía de la Presidenta y Fundadora de la ADR en el marco del 50 Aniversario de Rehabilitación.

Se recibió una importante donación por parte de Síndico de la Provincia, Raúl Mondesí, quien destinó a la Filial los fondos de un juego de exhibición realizado en el Estadio Temístocles Metz de la provincia por los equipos Tigres del Licey y Leones

del Escogido. El Diputado Leivin Guerrero, donó cinco (5) Sillas de Ruedas para niños PCI.

Se realizó Rifa Local la cual contó con cinco (5) premios, nevera, estufa, plasma, lavadora y microondas. Dicha rifa contó con 2,000 boletos la cual generó una venta de un 91%. La misma fue realizada el día 30 y fue transmitida por la emisora Magis 98.3 F.M. en el Programa de la Periodista Leomarys Franco.

Asimismo se gestionó el apadrinamiento de nueve (9) alumnos de la Escuela, de los cuales a siete se le cubre la escolaridad y a dos el transporte.

Para el día del Ahorro se recibió un grupo de voluntarios de Ingles de Emersión quienes ofrecieron una actividad a los niños de la escuela, regalando alcancías, un show con payasos y dibujos animados.

La actividad de fin de año de la Filial, contó con la armonización de una orquesta local, premios en los renglones de canto, rifas y premiación a Empleado y Maestra del año.



## Proyecciones:

Gestionar la consecución de un terreno para la ampliación y desarrollo de los servicios.

Coordinar esfuerzos para la organización y puesta en funcionamiento de un sub-centro de atención en Haina.



50 AÑOS  
DEMOSTRANDO  
QUE SE PUEDE:

Hacer el bien y ser más  
feliz cuando se ayuda a  
quienes lo necesitan.

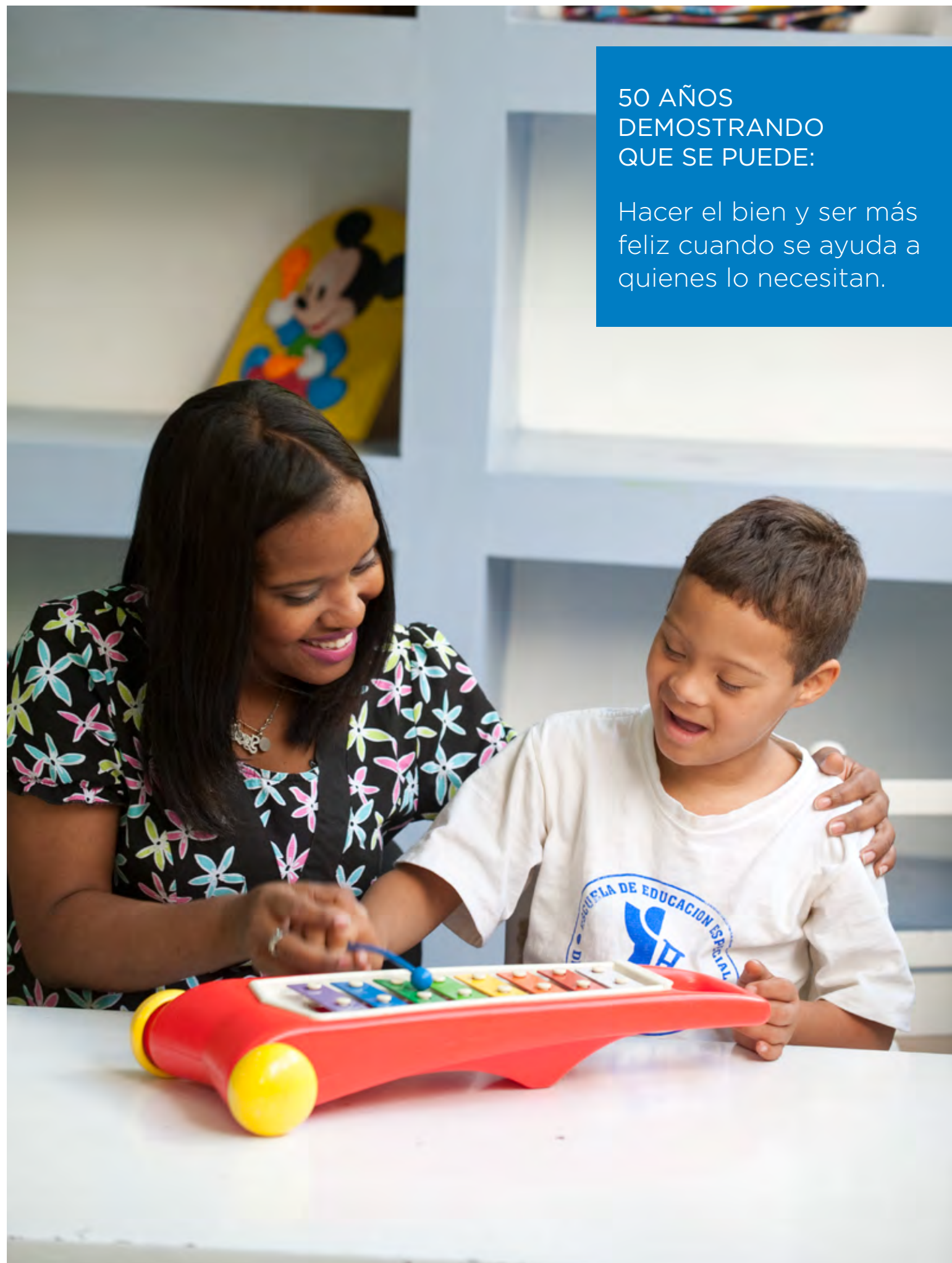

## San José de Ocoa

Durante el 2013, la Filial de San José de Ocoa, ofreció 11,095 servicios y atenciones, para un incremento de un 26.7% respecto al 2012, mientras que la atención de pacientes de nuevo ingreso creció en un 30.7%. Se registró un incremento en casi todos los servicios. Fue significativo el incremento en Terapia Ocupacional.

Como parte de los planes de ampliación y desarrollo, se está evaluando la posibilidad de incrementar la frecuencia en las consultas de fisiatría, para ofrecerlas dos días a la semana.

Se adicionó a la cartera de servicios las consultas de ortopedia, a partir de agosto 2013, ofreciéndose 386 consultas, de los cuales ocho (8) pacientes fueron referidos a cirugía, 19 a terapia y el resto correspondió a tratamientos puntuales y prescripciones farmacéuticas.

La cobertura a pacientes asegurados representó un 81.23% del total de servicios. Al mismo tiempo que se orienta a familiares y pacientes para cursar proceso de solicitud de afiliación al Seguro Nacional de Salud, se incrementó en un 96% el apoyo y asistencia social a pacientes de escasos recursos, totalizando en 2,600 durante el 2013.

Es importante señalar que el 28% de la población atendida proviene de la zona rural y un 72% a la zona urbana. Un 61% corresponde a población juvenil y adulta, mientras que el 39% son menores con necesidades especiales en el área psicomotora.

De las atenciones en Psicología se reporta que la mayor demanda de usuarios corresponde a pacientes con trastorno conductual y trastornos de aprendizaje.

La Filial le agradece de manera muy especial a la Junta Directiva de la Asociación para el Desarrollo de San José de Ocoa –ADESJO- y a la Iglesia de Jesucristo de los Santos de los Últimos Días, por sus valiosas donaciones de efectos ortopédicos y equipos, de los cuales la Oficina Nacional, ha recibido también a través de la Filial. Así como a cada uno de los colaboradores que han sido como madrinas y padrinos, apoyando a la Filial durante años, motivados por Sister María José, quienes han colaborado fielmente con la ADR, según sus posibilidades.

### Proyecciones

Concluir el Proyecto construcción y remodelación de las instalaciones, y su equipamiento, gestionando los apoyos necesarios, para el fortalecimiento y ampliación de la cobertura y calidad de los servicios.

Mejorar el desempeño y la calidad del servicio ofrecido, con un enfoque práctico y vivencial en la misión y la visión de la institución.

Lograr una mayor presencia en los medios de comunicación para promover un mayor involucramiento en los planes de desarrollo y expansión.



## SAN JOSÉ DE OCOA

**1985**

Año de inicio de servicios

Ofrece **5** servicios. Precursora de RBC en Rancho Arriba, experiencia con resultados altamente replicables.



50 AÑOS  
DEMOSTRANDO  
QUE SE PUEDE:

Ofreciendo mayores  
alternativas de atención  
integral



## San Juan de la Maguana

La Filial cataloga el 2013 como un año de esfuerzos renovados y de nuevas bendiciones y realizaciones con la fase final de la construcción del 2do. Nivel, con un 98% de avance.

Se facilitaron 23,025 servicios para un sustancial incremento de un 19.2%, no obstante la atención de pacientes de nuevo ingreso decreció en un 5.6%, al no mantenerse los días adicionales de consulta por la disponibilidad de médico fisiatra. Durante el año 2013 se registró un incremento en casi todos los servicios exceptuándose el servicio de formación laboral.

La Filial ocupa el 5to. lugar en la asistencia social a pacientes de escasos recursos, totalizando en 10,521, asimismo le corresponde el 6to. lugar en el registro de atención de casos de nuevo ingreso y el 7mo., en el volumen de servicios a nivel nacional.

La cobertura a pacientes asegurados significó un 92.45% del volumen de servicios.

Como parte del plan de ampliación de cobertura, se incrementó la frecuencia en los días de las consultas y tratamientos de Psicología, ofreciéndose tres días a la semana. Se realizó contratación de un fisiatra, para ofrecer consultas un día a la semana durante tres meses. Una de las terapeutas alcanzó el grado de licenciatura en Terapia Ocupacional. Se realizó dotación de equipos terapéuticos como parte del plan de mejoras y tecnificación.

Se organizaron tres (3) operativos médicos, a través de los cuales se logró la atención de 152 pacientes, resaltándose la asistencia de misiones internacionales y de las mujeres empresarias de la Provincia.

OPERATIVOS 2013	COMUNIDAD(ES)/ENTIDADES	PACIENTES ATENDIDOS
Del 8 al 10 Enero	Con la asistencia de misioneros de Solid Rock Misión de la Iglesia Norwoods del Proyecto Cambiando Vida y el apoyo del enlace José Manuel Piña (Pepo).	46 Pacientes atendidos en Fisiatría
19 de Marzo	Operativo Odontológico con el apoyo de Las Mujeres Empresarias.	41 Pacientes atendidos en Odontología
10-13 de junio	Con terapeutas de Bradley University de Illinois y el apoyo de la Clínica Cristiana de Salud Integrar. Evaluación Filial San Juan	65 Pacientes atendidos en Fisiatría
<b>Total 2013</b>		<b>152</b>



### FILIAL

**1975**

Año de inicio de servicios

Actualmente cuenta con: **8** servicios, incluye **intervención temprana y formación laboral**. Gestionó la formación de la Filial de Las Matas de Farfán.





Se viabilizó Acuerdo con el Hospital Regional Docente Dr. Alejandro Cabral en el interés de coordinar la rotación de médicos residentes de Medicina Familiar. Así como con el Liceo Pedro Henriquez Ureña, para que los estudiantes realicen su labor social y pasantía en la Filial.

Se facilitó apoyo para la afiliación de 31 pacientes con discapacidad para que sean incorporados al Seguro Nacional de Salud. Se organizaron charlas dirigidas a los pacientes organizadas por Trabajo Social e impartidas por el personal de las diferentes Áreas.

Se organizaron la cuarta y quinta entrega a nuevos beneficiarios con el Programa de Préstamos, que ha permitido la integración de tres (3) personas con discapacidad a una actividad productiva, así como la donación de un carrito para comercializar productos, con el auspicio de la Oficina Nacional y la Cámara para el Desarrollo de la Pequeña y Mediana Empresa –CADEPEME.

Se realizó reconocimiento el Día Internacional de la Mujer a la Paciente Wendy Rosario, como mujer ejemplo para nuestro pueblo y nuestros pacientes, que continúa adelante a pesar de su discapacidad.

Se continuó la implementación de campañas de promoción y difusión de cuñas radiales y televisivas, perifoneo y volantes, con el apoyo permanente del periodista y relacionador público Rafael Ant. Duval (Jimmy).

Se realizaron visitas y charlas en centros educativos con cursos del nivel inicial, realizadas de forma conjunta por la Trabajadora Social y la Maestra de Estimulación Temprana, orientando y dando a conocer este servicio. Se dio especial apoyo a pacientes para gestionar ayuda con otras instituciones para el logro de su rehabilitación, resaltándose las solicitudes cursadas al Senado de la Provincia, la Gobernación y el Ayuntamiento.

Se incrementó la asistencia social a personas con discapacidad de escasos recursos económicos, destacándose el apoyo a 66 personas con préstamos y donaciones de sillas de rueda, andador, muletas y bastones.

Se recibió la colaboración de Fisiatras norteamericanos de Solid Rock Misión, de la Iglesia Norwoods, del Proyecto Cambiando Vida, quienes donaron material de consulta y de capacitación para Terapia Física. Asimismo, del Equipo de terapeutas de Bradley Universit de Ilinois, con el apoyo de la Clínica Cristiana de Salud Integral, se recibieron férulas y tenis para niños. De parte del Sr. Isaías Medina, se recibieron siete (7) pares de muletas, un (1) bastón, un (1) andador y 1,200 guantes desechables.

Se gestionaron donaciones de electrodomésticos, tales como un televisor, una plancha, un extractor, una greca; así como también artículos de belleza, órdenes de compra y de restaurantes, de cambio

de aceite para motor, diversos regalos empacados para fines del Bingo Benéfico.

Se continuó facilitando asistencia y acompañamiento a la Junta Directiva de la Filial las Matas de Farfán.

Entre las actividades de recaudación de fondos, se citan: ventas de dulces en las festividades

del carnaval Barriga Verde 2013, la venta permanente de alcancías con el objetivo de recaudación de fondos y de incentivar al ahorro, y colocación en establecimientos comerciales, la venta de boletos de rifas nacionales, venta de botones con mensaje alusivo a la ADR, bingo recreativo y rifas pro-fondos de un televisor, licuadora y extractor de jugo.

## Proyecciones:

Terminación del 2do. Nivel de la Filial y la instalación del ascensor. Se tiene previsto organizar un TeleRadioMaratón para el equipamiento de las nuevas áreas.

Se proyecta iniciar los nuevos servicios de Terapia de Aprendizaje, Odontología, Escuela de la Espalda y Terapia grupal. Así como intensificar las gestiones para la adquisición de los terrenos necesarios para la construcción de la Escuela de Educación Especial.

Integrar nuevos empleados al área de Terapia Física y Terapia Ocupacional.

Coordinar el desarrollo de cursos de computadora para personas con discapacidad, en coordinación con INFOTEP. Ampliar el programa de préstamos

a personas con discapacidad y fomentar su contratación en el mercado abierto de trabajo.

Continuar los operativos médicos de Fisiatría, con fisiatras y terapeutas norteamericanos, con el apoyo de la Clínica Cristiana y los operativos odontológicos, con el apoyo de Las Mujeres Empresarias.

Dar apoyo continuo a la Filial de las Matas de Farfán, para iniciar servicios.

Estrechar los vínculos con los socios, y como parte del programa de recaudación de fondos continuar con la distribución de sobrecitos en centros educativos, realizar el Día de Colores Pro-recaudación y mantener la colocación de alcancías en establecimientos comerciales.



50 AÑOS  
DEMOSTRANDO  
QUE SE PUEDE:

Ofrecer atención  
integral a personas  
con discapacidad, sin  
importar edad, género  
o condición socio-  
económica.



## Las Matas de Farfán

Durante el año 2013, la Filial de Las Matas de Farfán continuó concentrando sus esfuerzos en las gestiones necesarias para la consecución de un local apropiado a la naturaleza del proceso rehabilitador.

Fueron varias las alternativas consultadas y presentadas a la consideración de la Oficina Nacional de la ADR, las cuales al ser evaluadas no cumplían con las especificaciones mínimas requeridas. Se recibieron visitas de la Dirección y SubDirección Ejecutiva, cuantas veces se conseguía un local que se consideraba como posibilidad.

En el transcurso de estas gestiones se destaca que el Club Rotario, dio su visto bueno a la solicitud de donación de un local para usarlo por cuatro años, pero este resultó muy pequeño.

Finalmente, es gratificante el logro compartido de disponer de un local, que ha sido evaluado y se considera como un buen local, al ser espacioso y estar ubicado en el centro de la ciudad.

Se realizaron ocho (8) reuniones de Junta Directiva y se continuó en la búsqueda de socios y colaboradores.

Conforme al registro contable la Filial tiene un balance disponible de RD\$317,268.80 al 31 de diciembre del 2013.

Se espera avanzar en los trabajos de remodelación y adecuación de los espacios, parte del equipamiento terapéutico requerido está siendo gestionado por la Oficina Nacional. Asimismo la Filial de San Juan de la Maguana se ha mantenido facilitando asistencia técnica y colaborará en la gestión de las consultas de Fisiatría.

La Filial mantiene su compromiso de duplicar los esfuerzos y encaminar todas las acciones necesarias para el inicio de los servicios durante el presente año.

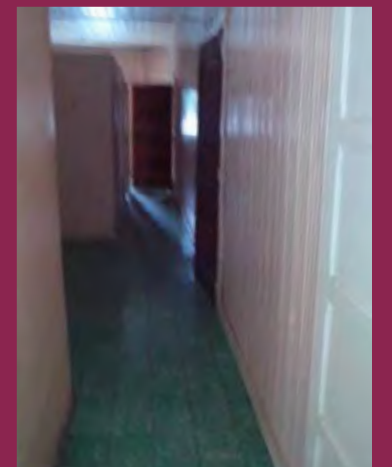

### LAS MATAS DE FARFÁN

**2011**

Año en que se realiza la  
Asamblea Constitutiva.

Está en proceso de adecuación del local.



50 AÑOS  
DEMOSTRANDO  
QUE SE PUEDE:

Sumar aliados a la causa  
de la rehabilitación y la  
discapacidad en el país.



## ■ Neyba

La Asamblea constitutiva de la Filial de Neyba fue celebrada el 22 de marzo del 2013, contándose con 85 socios y 14 invitados especiales.

Se confirmó la asistencia de participantes procedentes de los Municipios de Los Ríos, Villa Jaragua, Galván y Neyba. Como Delegada por la Junta Directiva Nacional asistió la Sub-Directora Ejecutiva Nacional.

La Directiva electa se ha enfocado en la motivación y captación de socios, así como en la búsqueda de aliados y la formalización de acuerdos con instituciones para gestionar los recursos necesarios para asegurar el arranque y sostenibilidad de los servicios.

En el interés de fortalecer y visibilizar el proceso organizativo para inicio de los servicios, se

gestionó un local donde funciona la oficina de la Filial.

Se aprobó la creación de la coordinación del voluntariado de la Filial, a cargo de la Señora Carolina Ramírez Florián, para que desde esta plataforma se pueda dinamizar la consecución de los aportes necesarios para sustentar el inicio de los servicios durante el presente año.

Se cuenta con el registro de 123 socios, los cuales aportan periódicamente la cuota correspondiente, asimismo se cuenta con el apoyo de la Oficina Senatorial.



NEYBA

2013

Año en que se constituye la Filial.

Visualizándose dentro de un nuevo esquema de prestación de servicios





50 AÑOS DEMOSTRANDO  
QUE SE PUEDE:

Aumentar las  
oportunidades para  
una mayor autonomía,  
desempeño social y  
productivo.

## REGIÓN ESTE

En la Región Este, durante el 2013 se ofrecieron

# 62,756

servicios a través de cinco Filiales

para un **8.5%** del volumen servicios.

**5,059** Personas con limitaciones,  
en condiciones de nuevo ingreso fueron  
atendidas por las Filiales del Este





## Guerra

La Filial de Guerra, facilitó 9,872 servicios durante el 2013, para un aumento de un 28%, generalizado en todos los servicios de Medicina de Rehabilitación, mientras que la atención de pacientes en condiciones de nuevo ingreso registró un sustancial incremento de un 96.8%, a razón de la oferta regular de las consultas de Fisiatría una vez por semana.

Se consolidaron las atenciones educativas con el establecimiento de tres (3) aulas, con dos tandas escolares, como evolución natural del desarrollo de los servicios de intervención temprana. Realizándose la apertura e inauguración del programa escolar a finales de enero 2013.

Los servicios de Terapia del Lenguaje y los de psicología se iniciaron en el mes de junio,

consolidándose la atención terapéutica integral y la asistencia psicológica que demandan tanto los usuarios como familiares. En noviembre del 2013, se inició el entrenamiento de auxiliar en Terapia Ocupacional, en el interés de dar respuesta a la creciente demanda de servicios.

La cobertura a pacientes asegurados significó un 86.38% del volumen de servicios.

Se organizaron dos (2) operativos uno evaluativo en educación especial y otro integral incluyendo Fisiatría, entre otras especialidades médicas, lográndose la atención de 391 pacientes, destacándose la lista de espera de usuarios que no pudieron ser atendidos aún al término de la jornada.

OPERATIVOS 2013	COMUNIDAD(ES)/ENTIDADES	PACIENTES ATENDIDOS
13 de Febrero	Operativo Educación Especial	80 pacientes ( 28 Psicología, 17 Pedagogía y 35 Terapia del Habla).
17 de Agosto	Operativo Bayaguana	311 Pacientes (44 Psicología, 101 Fisiatría, 66 de Pediatría, 33 Medico Internista y 67 Medico General).
<b>Total 2013</b>		<b>391</b>



### GUERRA

## 2008

Año de inicio de servicios

Actualmente cuenta con: **9** servicios en áreas de **educación especial** y **medicina de rehabilitación**





Se implementó un programa de actividades con el alumnado y con los pacientes de los servicios terapéuticos, que abarcó la celebración de actividades conmemorativas tales como Día de la Raza, Día de las Madres, pasadía en el Cuerpo de Bomberos, un encuentro con el Dr. Muelitas, como parte del servicio de cuidado e higiene dental, así como laparticipación en la Exposición Trazos y Colores Ilimitados. La fiesta de Fin de Año estuvo apadrinada por la Zona Franca Gildan, quien además entregó donativo de materiales didácticos y útiles escolares.

Se recibió donativo de Samaritan's Purse, consistente en juguetes y materiales educativos para el alumnado. De la empresa Buckner Dominicana se recibieron calzados y tenis para el alumnado y terapistas.

Se organizó intercambio deportivo con estudiantes del Liceo Mario Amador, el campamento infantil en las Barias. Se desarrolló la jornada un día de

clases para familiares, en el interés de reforzar la modificación de conductas en el hogar.

Se facilitaron 2,563 asistencias sociales a pacientes de escasos recursos, para un incremento de un 42%.

Se organizó la celebración del 5to. Aniversario de la Filial, con un Encuentro Pasadía, con todo el personal, el equipo directivo, pacientes, socios y colaboradores. Así como el Día de la Discapacidad, con un aguinaldo y compartir entre la red de colaboradores y usuarios de la Filial.

Fue de especial relevancia la visita de la Presidenta y Fundadora de la ADR, acogiéndose a un programa especial para conmemorar el aniversario de la Filial.

Como parte de las actividades de recaudación de fondos realizadas se citan: cena concierto, cuota de socios, gestión de patrocinios y donaciones, entre otras.

## Proyecciones

Se mantiene como prioridad la consecución de un terreno para la construcción del local, ya que los espacios que se tienen resultan insuficientes para la creciente demanda, tanto en el local de Medicina de Rehabilitación como en el local adecuado para los servicios de Educación Especial.

Se espera ofrecer un mayor apoyo a personas con discapacidad de escasos recursos económicos, a través del incremento de ayudas para transporte, compra de medicamentos y asistencia domiciliaria.

## Hato Mayor

En el año 2013 las atenciones ofrecidas alcanzaron 12,148 servicios para un incremento de un 22%, generalizado en todos los servicios, mientras que la atención de nuevos casos aumentó en un 31.6%. Se facilitaron 593 asistencias psicológicas, en el primer año luego de su reapertura.

La cobertura de atención a pacientes asegurados significó un 74.36% del volumen de servicios.

Durante el mes de julio de 2013, se realizó un operativo médico donde se atendieron 166 pacientes, a través de: evaluaciones del Lenguaje, Pedagógicas, de Intervención Temprana y de Psicología.

Se integró una persona con discapacidad a una actividad productiva con la dotación de una paleta.

Se gestionó y se adecuó un local más amplio, se adquirieron más equipos para aumentar la capacidad en el área de Terapia física y con el propósito de incorporar otros servicios, de esta manera la Filial reafirma su compromiso de ofrecer los servicios con mayores niveles de calidad y confort.

Se recibió donación de aditamentos y efectos ortopédicos de parte del Ministerio Shalom.

Se gestionaron y entregaron cajitas de regalos que distribuyen las iglesias bajo el patrocinio de Samaritan Purse.

Se facilitaron 5,925 asistencias sociales a pacientes de escasos recursos, ocupando la Filial el 7mo. lugar en el registro nacional.

Se entrenó a una persona para el área de Terapia Ocupacional, se impartieron 232 horas de capacitación. Además se continúa cubriendo los costos de una terapeuta física que estudia en la Universidad Católica Santo Domingo.

Dentro de las actividades de captación de recursos: aporte de socios, viaje a la Isla Saona.

En el mes de marzo, se celebró por tercer año consecutivo la III Feria Recreativa para Personas con Discapacidad, en esta ocasión dedicada al Dr. Ricardo Barceló, como parte del Torneo de Voleibol y Baloncesto Playero Rubén Toyota. El Polideportivo sirvió de escenario para que más de cien personas con discapacidad contaran con un espacio donde recrearse y demostrar sus habilidades. Se resalta el apoyo de la Oficina Nacional y de Filiales de la Región Este.

OPERATIVOS 2013	COMUNIDAD(ES)/ENTIDADES	PACIENTES ATENDIDOS
Julio 24, 25 y 26	Operativo Educativo	166 atenciones (32 Estimulación Temprana, 45 Pedagogía, 62 Terapia del Lenguaje y 27 Psicología).



## HATO MAYOR

### 2009

Año de inicio de servicios

Actualmente cuenta con: **4** servicios, incluyendo formación laboral. Se destaca por la organización de Ferias deportivas y de integración social.



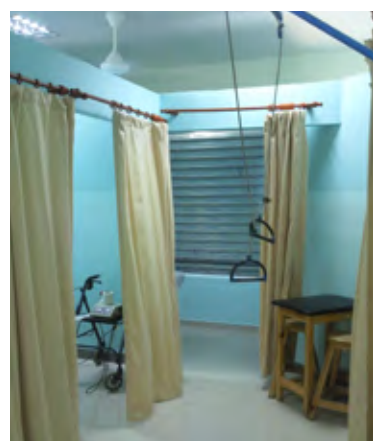

Con motivo de la celebración del 4to. aniversario de la Filial y en apoyo de la celebración del 50 aniversario de la institución, en el mes de julio se realizó acto simultáneo en todas las Filiales de la red, para develizar fotografía de la Presidenta y Fundadora Doña Mary Pérez de Marranzini, como parte de nuestra celebración y como una demostración de gratitud, respeto y solidaridad por dedicar más de la mitad de su vida, en cuerpo y alma, a la causa de Rehabilitación.

Posteriormente se realizó un emotivo acto en donde el Senador Rubén Darío Cruz entregó reconocimiento a Doña Mary Pérez Marranzini y el Ayuntamiento Municipal, representado por el

Alcalde Dr. Reynato Cruz y algunos Concejales, la reconocieron como visitante distinguida de la ciudad de Hato Mayor, valorando sus aportes a la sociedad dominicana en beneficio de las personas con discapacidad.

Se participó en caminata organizada por el Ministerio de Salud Pública y la Gerencia de Salud, dentro del programa conmemorativo del Día Mundial de la Salud.

Se concluyó el 2013 con la habilitación de los espacios donde funcionará el área de Terapia Física y con la negociación de 2,000 mts para la construcción del local.

## Proyecciones

Como parte de las proyecciones se resalta el inicio de los servicios de Intervención Temprana y Educación Especial.

Continuar las gestiones para la adquisición de un solar.

Fortalecer las acciones de la Unidad de Trabajo Social e impulsar el desarrollo de iniciativas para

la inserción formativa y laboral de las personas con discapacidad atendidas.

Continuar avanzando en la formación de recursos humanos especializados en rehabilitación, como soporte de los planes de desarrollo y expansión.

## Higüey

Durante el 2013 se concentraron los esfuerzos en la adecuación y remozamiento del local gestionado en la modalidad de alquiler, aplicándose una inversión de RD\$1.6 millones, correspondientes al total de ingresos recibidos durante el año.

Es importante señalar que estos recursos fueron generados de forma autogestora a través de la organización de un TeleRadioMaratón en la planta televisora Mia y en cadenas de otros medios de comunicación. Se resalta el sólido respaldo recibido que se concretizó en la recaudación de RD\$1.4 millones.

Se presentó solicitud de dotación de equipos a la Alcaldía Provincial, entregándose cotizaciones de equipos clínicos y terapéuticos por un monto estimado en RD\$900,000.00, aún en espera de la ayuda prometida. Asimismo se cursó solicitud complementaria de equipos y mobiliarios a la Asociación de Hoteles de la Provincia.

Se cuenta con un registro de 122 socios entre activos y colaboradores, que en su gran mayoría fueron afiliados mediante las acciones de promoción y sensibilización realizadas durante el 2013. La red de socios se mantienen respaldando las acciones encaminadas por la Directiva de la Filial.

Respecto al proyecto de adecuación, se tiene aún pendiente el saldo de varias facturas en ferreterías locales, así como a suplidores de mobiliarios de oficina y equipo computacional.

Se avanzó en la selección, reclutamiento y selección del personal, organizándose en el local de la Filial las jornadas de reclutamiento, preselección y evaluación, que culminaron con la contratación de personal administrativo y de servicios.

Se están haciendo todos los aprestos necesarios para el inicio de los servicios.



**“El esfuerzo coordinado se traducirá en mayores facilidades y atenciones”.**



## HIGÜEY

### 2010

**Año en que se constituye la Filial.**

**Está en proceso organizativo para iniciar servicios.**





## La Romana

Durante el 2013, la Filial de La Romana ofreció 18,713 servicios para un sustancial incremento de un 50%, generalizado en todos los servicios y la atención de casos de nuevo ingreso aumentó en un 77%.

La cobertura de atención a pacientes asegurados significó un 74.82% del total de servicios.

La Filial ocupa el 9no. lugar en el volumen de servicios y en el registro de atención de casos a nivel nacional.

Fue de especial relevancia, la terminación de la construcción de la edificación y el traslado de los servicios a los nuevos espacios con mayor amplitud, ambientación y distribución de espacios acorde con la naturaleza del proceso de atención.

Para responder al incremento de los usuarios, se integró nuevo personal al servicio de Terapia Ocupacional y de las áreas administrativas.

Se realizaron acciones para la captación de nuevos pacientes como parte de los planes de apertura de nuevos servicios, focalizándose la selección de personal en Neurología, Psicología y Terapia del Lenguaje.

La Filial participó en cinco (5) jornadas de Inter-Filiales del Comité de Desarrollo de Filiales de la Región Este.

Se dio acompañamiento a la Dirección Ejecutiva, en la reunión llevada con el Club Rotario de Higüey, a los fines de abrir una Filial en la Provincia La Altagracia.

Como parte de las actividades pro-fondos, se realizó distribución de sobrecitos escolares, el seguimiento a la cuota de socios y la gestión de aportaciones, tales como la aprobación de RD\$20,000 mensuales por parte de Central Romana, L.T.D.

**18,713** servicios  
ofrecidos para un  
incremento de un **50%**



### LA ROMANA

**1968**

Año de inicio de servicios

Cuenta con **3** servicios. Con los nuevos espacios tiene la proyección de iniciar **psicología, neurología, terapia del lenguaje y del aprendizaje** para el 2014.





**"Estamos avanzando hacia la meta de redoblar la cobertura de atención en respuesta a los requerimientos de la comunidad".**

Asimismo se cursó solicitud al Ayuntamiento Municipal de La Romana para reanudar la asignación de RD\$9,000 mensuales. Se realizó la presentación de un show bailable en el salón Framboyán de Casa de Campo, con los artistas Ileana Reynoso y Leo Suberví & Orquesta.

Se celebró Misa de Acción de Gracias por el mes de Rehabilitación.

En el mes de noviembre, se celebró el mes de la familia y se dio la bienvenida a la época navideña compartiendo un jengibre con el personal,

pacientes y colaboradores. Se realizó la tradicional fiesta navideña con el personal y directivos de la Filial.

El personal participó en diversos entrenamientos, destacándose en el área de Terapia Ocupacional, de junio a noviembre, y de la Asistente Administrativa en el área de Atención al Usuario y Seguros Médicos, en el mes de octubre.

Se facilitaron 1,786 asistencias sociales a pacientes de escasos recursos económicos.

## Proyecciones

Continuar el equipamiento de las áreas y especialmente los nuevos servicios que se tienen en agenda: consultas de neurología, psicología, terapia del lenguaje y del aprendizaje.

Lograr la dotación de una planta eléctrica de 40 kilos para asegurar la permanencia ininterrumpida de los servicios. Así como de un vehículo para los

trabajos de la institución y especialmente reforzar las visitas domiciliarias.

Avanzar en la consecución de un terreno de aproximadamente 1,000 metros donde funcionarán la Escuela de Educación Especial y los Talleres de Formación Laboral.

## El Seibo

La Filial El Seibo, facilitó 5,897 servicios, para un sustancial incremento de un 31.6% respecto al 2012. No obstante la atención de pacientes de nuevo ingreso se mantuvo en la misma escala de atención del 2012. Se experimentó un incremento en todos los servicios, destacándose el significativo aumento en Terapia Ocupacional, casi tres veces más.

La cobertura a pacientes asegurados representó un 70.83% del total de servicios.

Hay una escasez de profesionales especializados en Medicina de Rehabilitación en la Provincia, las consultas de fisiatría, actualmente están a cargo de médicos del Centro de Santo Domingo, siendo necesario cambiar el día de consultas, realizándose todos los aprestos de promoción para que los pacientes estén debidamente informados.

Se ha estrechado el acercamiento con medios de comunicación para informar y promover los servicios respecto a los horarios, así como ofreciendo orientación sobre las condiciones y trastornos que trata la Medicina Física así como las facilidades que los seguros médicos les brindan.

Para responder a la creciente demanda de servicios terapéuticos, se ha estado buscando un local más amplio, y tomando en consideración que el que se tiene en alquiler, se puso en venta y luego de ser vendido el mismo, se gestionó la renovación del contrato de alquiler por un año, tiempo en

**5,897** servicios ofrecidos para un sustancial incremento de un **31.6%**

el que se espera avanzar en la concretización del proyecto de construcción de las instalaciones en el terreno cedido por el Ayuntamiento Municipal para fines de construir la edificación de la Filial. Se presentó proyecto de construcción a DIGECO, el cual está en estudio.

Se recibió de la Fundación para el Desarrollo de El Seibo (FUNDESEY) un Estetoscopio y dos Tens completos. La Filial realizó dotación de otros equipos terapéuticos para fortalecer y ampliar la capacidad de atención. De parte de la Fundación Un Paso por la Vida, se recibió donativo de medicamentos y aditamentos ortopédicos. Se solicitó al Club de Leones, Distrito R-1 su colaboración en la donación de equipos terapéuticos, específicamente un estimulador eléctrico y un ultrasonido.

Se completó la instalación del servidor local, sin embargo, aún se presentan problemas en la compatibilidad del UPS requerido por el Departamento de Informática con el inversor instalado en la Filial.



## EL SEIBO

**1994**

Año de inicio de servicios

Actualmente cuenta con: **3** servicios, por las limitaciones de espacio físico





La Filial se integró a actividades propias del desarrollo local, tales como la graduación y premiación de los proyectos ganadores del Curso de Emprendurismo Juvenil, organizado por ADET, auspiciado por Visión Mundial y el Ministerio de Industria y Comercio. Así como en la Jornada “Un Paso por la Vida”, organizada por la Fundación del mismo nombre, la cual se realiza con el objetivo de apoyar y solidarizarse con las personas con cáncer. Se participó en el acto de presentación del proyecto PASCAL, Programa de apoyo a las autoridades locales y sociedad civil, por parte Ordenador Nacional de los Fondos Europeo para el Desarrollo y Director General de DIGECOOM. Se asistió a la Premiación de la Excelencia Juvenil Juan Pablo Duarte del Ministerio de la Juventud.

Se organizó un stand promocional en la Feria Cultural de Producción y Desarrollo, Feria Seibo 2013, celebrada por tercera vez, se aprovechó para informar sobre los planes y proyectos, realizar entrega de brochures, afiches y proyección de videos relacionados con los servicios de la

Filial y la discapacidad. En la proyección de estos vídeos se obtuvo la colaboración y patrocinio de la Vice Alcaldesa, quien suministró la pantalla LCD, durante toda la actividad, durante cinco días.

Una delegación de El Seibo participó activamente en la III Feria Recreativa para personas con discapacidad, realizada por ADR Filial Hato Mayor. El día 15 de noviembre se declaró como “Día de la Paz”, en donde se invitó a la Filial a vestirse de blanco durante ese día, y culminar con una actividad, con presentaciones artísticas referentes a la paz y la no violencia. Se organizó Encuentro Navideño, con rifas de canastas navideñas, actividades artísticas y concursos para propiciar la integración del personal y el equipo directivo.

Se facilitaron 3,397 asistencias sociales a personas de escasos recursos económicos.

Se mantiene Acuerdo con la Asociación de Transporte Seybano (ASOTRASEY) para realizar los envíos a Santo Domingo de forma gratuita.

## San Pedro Macorís

La Filial de San Pedro de Macorís se encuentra en el inicio de una nueva etapa. El 2014 se define como un año de consolidación para los procesos necesarios que aseguren la integración de nuevos servicios de forma sostenida de cara a los nuevos tiempos. Se identifica como necesario realizar una acción orientada a motivar aliados y gestionar los recursos necesarios para la construcción y equipamiento de la edificación de la Filial que sirva de soporte al desarrollo y expansión de los servicios.

El año 2014 se inicia con una nueva Gestión debido al cambio de la Junta Directiva de la Filial, luego del proceso de reestructuración y alineación con los objetivos de desarrollo.

Durante el 2013, la Filial de San Pedro de Macorís facilitó 16,126 servicios, para una ejecución de un 95.7%. No obstante la atención de pacientes de nuevo ingreso se mantuvo en la misma escala de atención, con un ligero incremento de un 0.42%. Se registraron aumentos en las consultas

de Fisiatría, Neurología, Terapia del Lenguaje, Psicología y en la población escolar. La cobertura a pacientes asegurados representó un 70.38% del total de servicios.

A través de la Clínica Especializada en la atención de personas con amputaciones, se ofrecieron servicios integrales a 15 pacientes procedentes del Seibo, Hato Mayor y San Pedro de Macorís.

Se formalizó el horario extendido en los servicios hasta las 6 de la tarde, a partir de agosto, 2013.

La Filial ocupa el 8vo. lugar en el registro de atención de casos de nuevo ingreso y el 9no. en la asistencia social, totalizando en 4,661 las ayudas y exoneraciones de servicios.

Se realizaron dos operativos médicos en Bateyes del Ingenio Colón, así como también en el Municipio de Quisqueya, lográndose la atención de 83 pacientes.

OPERATIVOS 2013	COMUNIDAD(ES)/ENTIDADES	PACIENTES ATENDIDOS
15 de Marzo	Operativo Cayacoa	27 Pacientes (8 Psicología, 14 Fisiatría, 2 Terapia del Habla y 3 Estimulación Temprana)
19 Abril	Operativo Contador	56 Pacientes (17 Psicología, 31 Fisiatría, 4 Terapia del Habla y 4 Estimulación Temprana)
<b>Total 2013</b>		<b>83</b>



### SAN PEDRO MACORÍS

**1999**

Año de inicio de servicios

Actualmente cuenta con: **8** servicios, iniciando **intervención temprana** y abriendo aulas **educativas especiales** en el 2010.





“Estamos fortaleciendo los lazos de la solidaridad y ampliando nuestras metas de atención”.

El servicio ambulatorio se reestructuró al consolidarse las aulas educativas. La baja en los servicios terapéuticos tuvo su origen en la salida de tres terapeutas por razones atendibles, recibiendo apoyo de la Oficina Nacional con la asignación provisional de personal de Santo Domingo. No obstante al cierre del año se concretizaron las contrataciones de dos nuevas terapeutas físicas y una de Terapia Ocupacional.

El servicio ambulatorio se reestructuró al consolidarse las aulas educativas. La baja en los servicios terapéuticos tuvo su origen en la salida de tres terapeutas por razones atendibles, recibiendo apoyo de la Oficina Nacional con la asignación provisional de personal de Santo Domingo. No obstante al cierre del año se concretizaron las contrataciones de dos nuevas terapeutas físicas y una de Terapia Ocupacional.

En el mismo orden, en el Programa de Educación Especial, se integró una nueva coordinadora y auxiliar de maestra, asimismo se recibió la colaboración voluntaria de un profesor de Educación Física. Se logró la apertura de la tanda escolar vespertina. Se tramitaron solicitudes de nombramiento por parte de la Regional de Educación de las maestras del programa educativo de la Filial. Se avanzó en la formación del Comité de padres y amigos de la Escuela.

El personal participó en diversas jornadas de capacitación organizadas por la Oficina Nacional en áreas técnicas, administrativas y de servicios tales como: Trabajo Social, uso adecuado de sillas de ruedas, tratamientos fisioterapéuticos durante el embarazo, novedades en ortesis y prótesis, evaluaciones funcionales en terapia del lenguaje, planificación escolar, técnicas de enseñanza precisa, entre otras temáticas de interés.

La Filial de San Pedro organizó varias actividades de integración social con el objetivo propiciar una mayor involucramiento de la comunidad en los planes e iniciativas de la Filial. Se organizó charla sobre prevención del abuso en niñas con necesidades especiales, impartida por la coordinadora de regional del Consejo Nacional para la Adolescencia y Niñez (CONANI).

**4,661** ayudas, exoneraciones y asistencias sociales facilitadas.



Asimismo, se realizó una charla sobre higiene bucal y malformación de encías en niños con discapacidad, dirigido por la Directora del Departamento de Odontología de Universidad Central del Este (UCE). Y en materia preventiva sobre el uso adecuado del extintor, impartida por el jefe de los Bomberos.

Se realizaron dos talleres dirigidos a padres y tutores de niños PCI, asimismo se realizó entrega del kit de artículos para estimular a los niños en trabajos en el hogar.

El programa de Educación Especial, organizó un recorrido por los diferentes departamentos del Ayuntamiento Provincial en compañía de la Encargada de Cultura, siendo recibida la delegación de alumnos y maestras por el Alcalde.

Se organizó el acto de develamiento de la foto de la Presidenta y Fundadora de la ADR, en conmemoración del 50 aniversario.

El Encuentro navideño de niños del Programa de Educación Especial fue patrocinado por las Damas Leonas del Club de Leones.

Se recibieron donativos de equipos de terapia física, de aditamentos ortopédicos y de materiales didácticos y juguetes.

Entre otras donaciones hemos recibido muletas, andadores y juguetes para los niños del Programa de Educación Especial.

## Proyecciones

Avanzar en la construcción de un nuevo local que cuente con los espacios necesarios para el mejoramiento y ampliación de la cobertura de servicios.

Mejorar la dotación de equipos terapéuticos y mobiliario para la Escuela de Educación Especial,

así como la dotación de una planta eléctrica con mayor capacidad.

Continuar con el plan de integración de socios y aliados.





## DISTRITO NACIONAL

### Centro de Santo Domingo

En Santo Domingo y las Extensiones de Santo Domingo Este y Oeste, se ofrecieron

**286,075**

servicios, que significan un **38.8%**

**18,200** personas con limitaciones que representan el **40.3%** del total de pacientes que ingresaron en condiciones de **nuevo ingreso** durante el 2013.





## ■ Santo Domingo

Durante el 2013, a través de los programas y servicios del Centro de Santo Domingo se facilitaron 274,676 servicios y tratamientos en diferentes modalidades, incluyendo la fabricación, adaptación y entrega de 29,057 aditamentos ortopédicos, significando un incremento de un 12.6%. Se atendieron 18,020 personas con limitaciones en condiciones de nuevo ingreso, para un aumento de un 11.8%. El 57.68% de los pacientes fueron atendidos en el horario matutino, un 33.14% en la tarde y el 9.18% en el horario extendido de 4 a 6 de la tarde.

Del total de servicios correspondió un 64.8% al Programa de Medicina de Rehabilitación, un 10.6% al Laboratorio Ortopédico; un 22.3% al Programa de Educación Especial, que incluye Intervención Temprana (9.42%); un 0.1% al Servicio de Formación Laboral. La asistencia psicológica, facilitada a las personas con discapacidad física e intelectual, significó un 2.2% del total de servicios.

La cobertura de atención a pacientes asegurados significó un 55.50% del total de servicios.

**274,676** servicios y  
tratamientos ofrecidos para un  
incremento de un **12.6%**



### SANTO DOMINGO

**1963**

Año de inicio de servicios

Actualmente cuenta con: **27** servicios

La Escuela Especial se establece en 1968, primera en su género. La Intervención Temprana se ofrece desde 1972. Los Talleres de Formación Laboral en el 1970. Los Laboratorios Ortopédicos en 1978. En el 1996 la Unidad de Parálisis Cerebral Infantil y en el 2002 se establece la Unidad Quirúrgica.



## PROGRAMA DE MEDICINA DE REHABILITACIÓN

Durante el año 2013, se continuó fortaleciendo en el Programa de Medicina Física y Rehabilitación, priorizándose la atención a pacientes con mayor demanda de servicios, así como el apoyo y asistencia técnica a las Filiales. Se facilitaron 194,704 servicios para un incremento de un 15.9% respecto al 2012, correspondiendo 58,770 a consultas médicas en diferentes especialidades, 122,400 tratamientos en Fisioterapia y Terapia Ocupacional,

1,823 atenciones en clínicas especializadas, 11,711 estudios de evaluación y diagnóstico, que incluyen 16 cirugías ortopédicas y reconstructivas.

Es importante señalar que durante el 2013 solo se registraron reducciones en las cirugías a razón del proceso de remodelación y reestructuración de la Unidad Quirúrgica.

PROGRAMA MEDICINA FÍSICA Y REHABILITACIÓN	2012	2013	Variación % 2012-2013	Cobertura Servicio/ Total 2013
<b>CONSULTAS MÉDICAS</b>	<b>52,472</b>	<b>58,770</b>	<b>12.0</b>	<b>30.18</b>
Fisiatría	39,188	43,687	11.5	22.44
Pruebas de aparatos ortopédicos	9,548	9,895	3.6	5.08
Ortopedia	1,369	2,540	85.5	1.30
Yeso	232	265	14.2	0.14
Neurología	1,732	1,872	8.1	0.96
Pediatría	189	238	25.9	0.12
Psiquiatría	214	273	27.6	0.14
<b>CLÍNICAS ESPECIALIZADAS</b>	<b>1,528</b>	<b>1,823</b>	<b>19.3</b>	<b>0.94</b>
Amputados	247	286	15.8	0.15
Escoliosis y Orto-medular	330	397	20.3	0.20
Psicología (Medicina Física y Rehabilitación)	951	1,140	19.9	0.59
<b>EVALUACIÓN, DIAGNÓSTICO Y CIRUGÍAS</b>	<b>8,982</b>	<b>11,711</b>	<b>30.4</b>	<b>6.01</b>
Cirugías Ortopédicas	39	16	-59.0	0.01
Electromiograma	1,746	2,044	17.1	1.05
Electroencefalografías	583	605	3.8	0.31
Imágenes (Rayos X)	6,614	9,046	36.8	4.65
<b>TRATAMIENTOS Y MODALIDADES TERAPÉUTICAS</b>	<b>105,005</b>	<b>122,400</b>	<b>16.6</b>	<b>62.86</b>
Terapia Física *	81,602	94,526	15.8	48.55
Terapia Ocupacional **	23,403	27,874	19.1	14.32
<b>TOTAL PROGRAMA MEDICINA FÍSICA Y REHABILITACIÓN</b>	<b>167,987</b>	<b>194,704</b>	<b>15.9</b>	<b>100</b>
<b>POBLACIÓN DE NUEVO INGRESO</b>	<b>16,191</b>	<b>18,020</b>	<b>11.3</b>	

\*Incluye Intervención Temprana.

Se realizaron ajustes a las programaciones en base a la disponibilidad de médicos, sobre todo en Fisiatría donde se realiza la mayor cantidad de evaluaciones, al ser la especialidad por donde se registra el ingreso de usuarios como parte del protocolo de atención.

En marzo, se concedió pensión por antigüedad, a la Directora del Programa de Medicina de Rehabilitación, con 34 años de servicios en la institución, realizándose las renovaciones de lugar, con la promoción de uno de los médicos consultantes,

seleccionado por su alta competencia y potencial de desarrollo.

Se reportó el egreso de uno de los especialistas en estudios de Neurofisiología, aún así se siguió brindando el servicio, no afectando las citas y los días de estudio. El personal médico de Santo Domingo cubrió días de consulta en las filiales de El Seibo, Dajabón, Montecristi, San Pedro de Macorís, Barahona (esta última aún sin médico asignado) Hato Mayor, Salcedo, significando esto reducción de personal disponible para la asistencia en Santo Domingo, como parte de la estrategia de descentralización de servicios y atención directa en la zona de origen.

TERAPIA FÍSICA	SESIONES 2013	SESIONES 2012	Variación %
Medicina Física	55,555	49,021	13.3
Condiciones Neurológicas	11,023	11,092	-0.6
Parálisis Facial	3,306	2,377	39.1
Intervención Temprana	8,487	8,193	3.6
Evaluaciones de Clínicas	487	439	10.9
Escuela de Espalda	3,359	774	334
Sesiones aplicadas en horario extendido	12,309	9,706	26.8
<b>TOTAL DE SESIONES</b>	<b>94,526</b>	<b>81,602</b>	<b>15.8</b>

TERAPIA OCUPACIONAL	SESIONES 2013	SESIONES 2012	Variación %
Modalidades Terapia Ocupacional	16,429	13,585	20.9
Evaluaciones a pacientes de Clínica	950	797	19.2
Entrenamiento actividades vida diaria (AVD)	756	476	58.8
Intervención Temprana	7,475	6,193	20.7
Atenciones en el horario extendido	2,264	2,352	-3.7
<b>TOTAL DE SESIONES</b>	<b>27,874</b>	<b>23,403</b>	<b>19.1</b>

Los servicios en la Unidad Quirúrgica tuvieron un incremento en las consultas de ortopedia, no obstante, los procedimientos quirúrgicos disminuyeron debido a la falta de equipos y la continuación del remozamiento de la unidad, pero aun así se retomó el curso realizándose nuevos procedimientos por la incorporación de nuevos sub-especialistas en ortopedia.

Durante el 2013, se otorgaron un total de 392 certificaciones a pacientes atendidos en Santo Domingo con fines generales.

El aumento de estudios de electromiografía en un 17%, se debe a la incorporación de dos (2) de los Electromiografistas a la tanda extendida (4:00-6:00 p.m) de forma programada. Así como el reforzamiento del servicio por parte de un especialista, quien está realizando los potenciales evocados somato-sensoriales (PESS). Los estudios de imágenes se incrementaron en un 36.8%, en parte por el aumento o la ampliación del horario extendido hasta las 6 p.m., ofreciendo mayor facilidad a nuestros usuarios de realizarse sus estudios en la misma área donde reciben las consultas.

El servicio de Terapia Física representa el 48.55% del total de servicios del Programa de Medicina de Rehabilitación, durante el 2013 experimentó un incremento de un 15.8%, siendo significativo el aumento en las intervenciones en la Escuela de Espalda, en parálisis facial y los tratamientos a usuarios en horario extendido a partir de las 4 de la tarde.

Los servicios de Terapia Ocupacional, significan un 14.32% del total de servicios, durante el 2013 se atendieron 7,300 pacientes de los cuales el 12%



fueron de nuevo ingreso, a quienes se facilitaron 27,874 sesiones, para un incremento de un 19.1%.

Se resalta el incremento del entrenamiento en actividades del diario vivir (AVD). Así como las visitas domiciliarias que se incrementaron casi cuatro veces más a razón de las intervenciones integrales domiciliarias con grupos de vida independiente atendiendo a la asistencia técnica facilitada a Proyecto de la Red Iberoamericana de entidades de personas con discapacidad física.

#### a) Reestructuración de la Unidad Quirúrgica

La reestructuración de la Unidad Quirúrgica comprende varias sub-especialidades, que se ajustan a las tendencias modernas y a las necesidades de nuestros usuarios: Ortopedia General, Clínica de Reemplazo Articular, Neuro-ortopedia,

Reconstrucción de Mano y Miembro Superior, Miembros Inferiores, Cadera, el servicio de Anestesiología, Clínica de Yeso y un personal de enfermería eficiente, presto e identificado con nuestros objetivos y filosofía de trabajo.

A finales del año 2013, se logró conformar el equipo de la Unidad Quirúrgica, con un total de nueve (9) Ortopedistas con grado de sub-especialidad, en el caso de cinco (5) de ellos. Se cuenta además con dos anesthesiólogos y cuatro enfermeras.

#### b) Inicio de nuevos Servicios y promoción

En el tercer trimestre del 2013, se empezó a coordinar la entrada de un médico fisiatra sub-especialista en Neuromuscular, para desarrollar lo que será la Clínica de Neuro-ortopedia con la asistencia de los Ortopedistas de la Unidad Quirúrgica, cuyo ingreso se formalizó en febrero 2014.

Se continúa con el apoyo y fortalecimiento del servicio de Escuela de Espalda, que es un programa educativo para orientar a los pacientes sobre el cuidado de la espalda dolorosa y prevenir dolor.

Retomar el programa preventivo "Por un envejecimiento sano", que por algunos detalles logísticos no se han podido iniciar, quedando pendiente para mediados del 2014.

Se ha venido coordinando desde finales del 2013 el de Rehabilitación Cardíaca, para atender a los pacientes con factores prevenibles y no prevenibles de Enfermedad Arterial Coronaria y otras patologías del aparato cardiopulmonar.

Se elaboraron y editaron seis (6) brochures informativos en Terapia Ocupacional (TO) en las temáticas de: importancia de la terapia ocupacional, el uso de la mochila, T.O y diabetes, la higiene postural, T.O y rehabilitación domiciliaria, la T.O y el Autismo. Este material se aprovecha en los entrenamientos a pacientes, familiares y en actividades del diario vivir.

Asimismo se elaboró material educativo con ejercicios para realizar en el hogar y para los que se desarrollan en terapia recreativa de Terapia Ocupacional.

#### c) Especialización de Personal

En diciembre 2013, recibieron el grado de Licenciatura en Terapia Ocupacional siete (7) estudiantes, de las cuales dos (2) pertenecen a Santo Domingo y cinco (5) a Filiales: Bonao (1), San Francisco de Macorís (1), Barahona (1), San José de Ocoa (1), San Juan de la Maguana (1).

Se graduaron de licenciadas en Rehabilitación Mención Terapia física, Madelin Arias y Brendaly Puente.

En Terapia Física se acreditaron 18 estudiantes de la carrera de Rehabilitación Mención Terapia Física de la Universidad Católica Santo Domingo para realizar su Práctica Clínica del ciclo enero-mayo 2013.



#### d) Capacitaciones:

Se realizó el primer Congreso de Medicina Física y Rehabilitación en el mes de Octubre, en la Universidad Nacional Pedro Henríquez Ureña – UNPHU-, con una duración de dos días, la participación de los médicos rehabilitadores de la Oficina Nacional y Filiales, ortopedas, médicos residentes del Hospital General Plaza de la Salud, médicos generales, terapeutas físicos y ocupacionales e invitados.

Se organizó la capacitación a médicos en Santo Domingo cada último Jueves del mes y trimestral en caso de las filiales, en diferentes áreas. Se realizó entrenamiento en normas y procedimientos de ADR, inducción al personal médico de nuevo ingreso, así como en la realización de clínicas especializadas a los médicos fisiatras contratados: Dr. Jensen Cid (contratado para la filial de Puerto Plata), Dr. Victor García (Filial Dajabón), Dra. Juana Montas (Filial Sánchez) y Dra. Lizardo (Filial Montecristi).

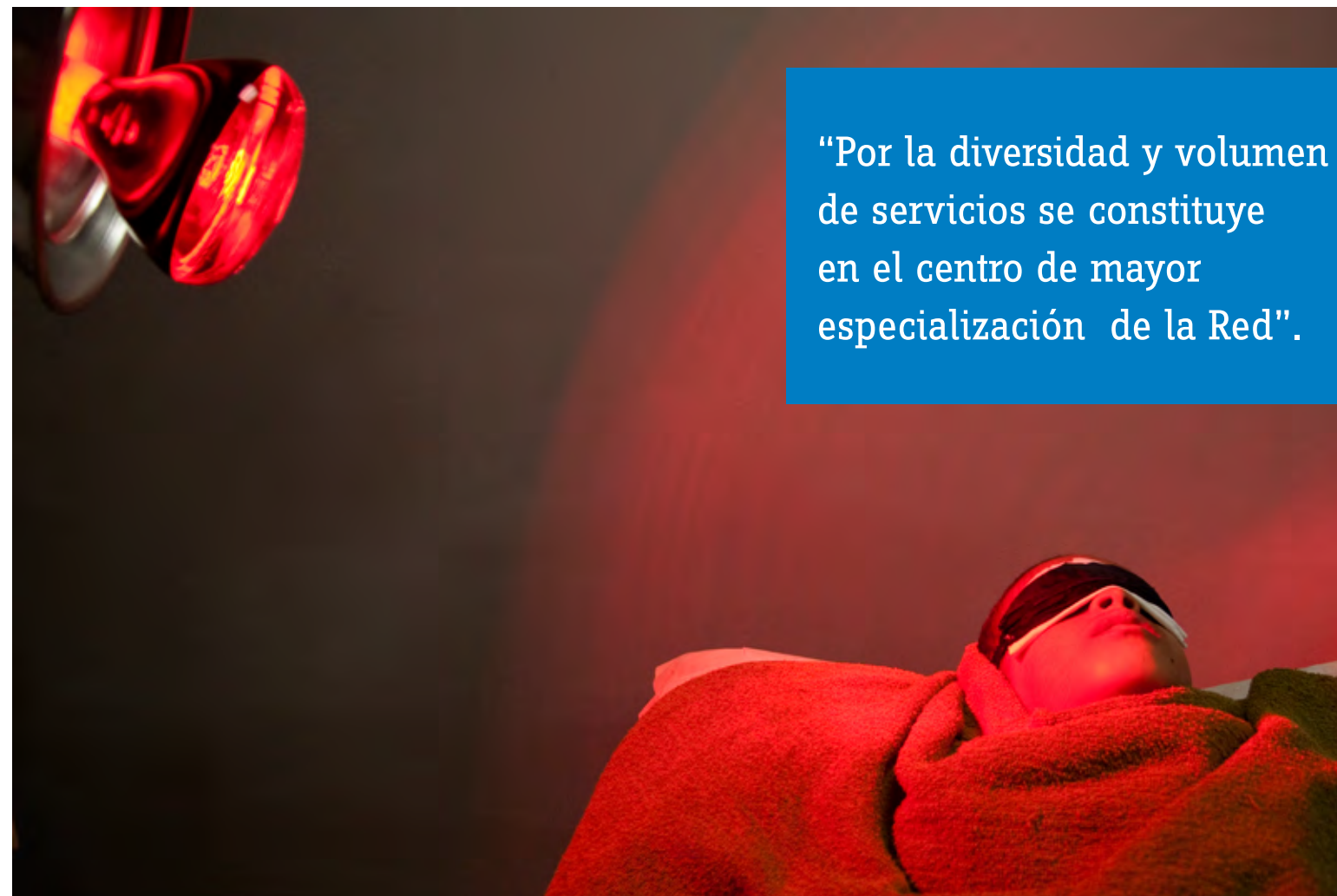

“Por la diversidad y volumen de servicios se constituye en el centro de mayor especialización de la Red”.



Se ha mantenido el apoyo a los técnicos en Prótesis y Ortesis de la ADR, en el Programa a Distancia de la Universidad Don Bosco (UDB), también asistidos por Médicos por la Paz (PPF). Éstos vinieron a capacitar en los módulos de pacientes con Escoliosis, manejo y Ortesis. El Laboratorio Ortopédico fue incluido dentro de las capacitaciones que realizamos en temas de actualizaciones.

**Nuevos profesionales de Terapia Física (TF) y Terapia Ocupacional (TO) alcanzaron el grado de Licenciatura. Seis (6) profesionales de TO y dos (2) de TF. Los de TO graduados cinco (5) pertenecen a la ADR.**

#### **e) Actividades en apoyo a las Filiales:**

Se han mantenido las actividades de apoyo y supervisión a Filiales y al centro de Santo Domingo por parte de la Dirección Médica, tales como:

Apoyo a filiales de San Cristóbal, San Pedro de Macorís, Santiago, Constanza, Guerra, Puerto Plata, Hato Mayor y Sosúa. El caso del Operativo en Haina y Bayaguana, donde se realizaron pruebas de laboratorio.

Asistencia a las Filiales del Este y Sur, para mantener las consultas en los períodos de vacaciones de sus médicos titulares, pero además, apoyo a las filiales de Barahona y San Juan de la Maguana con consultas extraordinarias en días sábados durante el mes de septiembre, para acortar el tiempo de espera para recibir evaluaciones.

Se mantiene el apoyo a las filiales de San José de Ocoa, Barahona, Guerra y Los Mina (Santo Domingo Este).

Participación en el proceso de inducción y capacitación del Administrador de la filial de Salcedo, Cotuí, La Romana, de los doctores Jensen Cid quien estará asignado a la Filial de Puerto Plata y Sosúa, el doctor David García a la Filial de Dajabón, la doctora Juana Montas a la Filial de Sánchez.

Se mantuvo la supervisión de las áreas de servicio y de las Filiales, mediante reuniones con supervisores y visitas directas en las áreas, comunicación telefónica, así como las visitas frecuentes a las mismas cuando ha sido necesario (Sánchez, Salcedo, San Juan, Azua, Barahona, Baní, San Cristóbal, La Romana, San Pedro de Macorís, El Seibo, Hato Mayor, entre otras).

Guerra, sugerencias para la adecuación del servicio de Hidroterapia, sala de espera y la designación de otra fisioterapeuta.

Nagua y Sánchez, se identificó la necesidad de mayores espacios para ampliar servicios, se observa un buen ritmo en las atenciones.

San Pedro de Macorís, en el interés de conciliar procesos de trabajo entre la Administración y el personal médico.

Salcedo y San Francisco de Macorís, en lo referente a Salcedo, estaban ocupando nuevo local, se le sugirió adecuar un área para hidroterapia debido a que contaban con el área física y los tanques necesarios para el inicio de tan importante modalidad terapéutica. San Francisco de Macorís, requiere solucionar el suministro de agua y se recomendó la integración de nuevo personal para el servicio de Terapia Ocupacional.

Hato Mayor, tienen espacio en el nuevo local para adecuar el servicio de Terapia Ocupacional, pero por las perspectivas de crecimiento se sugiere abocarse a la consecución de un terreno con miras a la ampliación futura.

El Seibo, se hace urgente encaminar medidas para el Proyecto de Construcción, se sugiere iniciar con la limpieza del solar y la construcción de una verja.

Baní, se recomendó la climatización de por lo menos el Consultorio Médico y Terapia Física.

Se han realizado reuniones periódicas con el personal médico, con los profesionales de los diferentes servicios de salud, y con las áreas que colaboran con los servicios médicos para coordinar las actividades de prestación de servicios.

Desde Terapia Ocupacional, se facilitó apoyo a la Filial de Puerto Plata durante seis (6) meses enviando al terapeuta, Elio Miguel Reyes. A la Filial de El Seibo se envió a Juan Carlos Reyes. Y a la Filial de Bonaó se facilitó asistencia en la implementación del proyecto "Vida Independiente" a personas con discapacidad.

Así como a la Filial de Nagua, con dos actividades educativas y de promoción: Taller Sobre la "Diabetes y la Terapia Ocupacional". Conferencia sobre la "Higiene Postural", se realizó visita a tres medios de comunicación televisivo y radial, donde se abordó el tema de cuidado de la espalda, promocionar los 50 años de aniversario de la institución, y a la vez motivar a la población a dar mayor apoyo a la prestación de servicios de personas con discapacidad.

El Departamento de Terapia Física realizó entrenamiento a personal de las Filiales de Nagua y Bonaó. Asimismo fueron entrenados en los conocimientos básicos de Terapia Ocupacional estudiantes de las Filiales: Puerto Plata, La Romana, San Francisco, Nagua, San Pedro de Macorís y Barahona.

#### **f). Relaciones Inter-institucionales, Nacionales e Internacionales:**

Se mantienen las relaciones con el Hospital General Plaza de la Salud y su departamento de Rehabilitación, con quienes participamos en la Residencia de Medicina de Rehabilitación, rotando los residentes por nuestras instalaciones periódicamente. Así como con el Hospital Regional Dr. José María Cabral y Báez dos de los tres candidatos escogidos para realizar su especialización, con la finalidad de ser contratados para laborar en Filiales del Sur profundo. Actualmente cursan el último año (de tres) de la especialización y estarán disponibles en julio de 2014.

Se visitó en los meses de julio, septiembre y octubre, la Universidad Nacional Pedro Henríquez Ureña, -UNPHU-, realizándose entrevistas con las autoridades pertinentes para la realización de la reapertura del programa de residencias médicas y

así formar profesionales especialistas en Medicina Física y Rehabilitación, de acuerdo a las necesidades de nuestra población y con estándares internacionales.

La ADR y la Universidad Católica Santo Domingo mantienen activas sus relaciones interinstitucionales para la formación de profesionales en las áreas de Terapia Física y Terapia Ocupacional, gracias a las cuales la ADR está solucionando progresivamente los problemas de disponibilidad de recurso humano capacitado, sobre todo en el interior del país.

Se ha estado avanzando con el nuevo pensum de Terapia Ocupacional, la promoción de la carrera, así como gestionar la afiliación a la Federación Mundial de Terapia Ocupacional.

Las relaciones con la organización Limbs for Life nos ayuda a facilitar prótesis a pacientes de escasos recursos gracias a la donación de componentes protésicos y las del Club Rotario contribuyen a equipar con prótesis a pacientes amputados de miembro superior.

Se formalizaron los intercambios con la Universidad de Utica, quienes nos visitaron en el mes de diciembre, compuesto por dieciséis (16) estudiantes y dos miembros de la facultad, quienes realizaron visitas a las Filiales de Bonaó, Baní, Bayona y nuestras instalaciones de Terapia Física y Ocupacional, quedando gratamente impactados con los servicios ofrecidos, la disposición de directivos y del personal.

**Se mantienen las relaciones con la Universidad de Oslo, en Noruega, recibiendo en los meses de abril y mayo a cinco (5) estudiantes de término de Fisioterapia de esa universidad, durante siete semanas y para el presente año la Universidad de Oslo ha solicitado la rotación de otras cinco estudiantes.**

Se mantienen las relaciones de trabajo y de capacitación con organizaciones como Physicians for





Peace, Limbs for Life, Shrinne Dominicana, JICA, Iglesia de Jesucristo de los Santos de los Últimos Días, con estos últimos se está ejecutando un convenio de colaboración para la fabricación de prótesis a niños de escasos recursos que han sido operados por ellos y requieren cambio de sus equipos, los cuales ellos financian.

Durante el 2013 se recibieron nuevos voluntarios japoneses, así como la coordinación de la despedida del asignado a Terapia Ocupacional conjuntamente con las autoridades de la Agencia Japonesa de Cooperación Internacional (JICA).

En el caso de Physician for Peace, han mantenido el apoyo a los estudiantes de la isla en el programa a distancia de la UDB y el Señor Ian Carrick, ortesista canadiense y asesor internacional, realizó dos visitas durante el 2013, para supervisar los estudiantes del programa y entregar propuesta de adecuación del Laboratorio Ortopédico para redistribuir espacios acorde al proceso de producción, entrega y entrenamiento en la marcha.

Se facilitó asistencia y entrenamiento en Terapia Física y Terapia Ocupacional a personal del

Despacho de la Primera Dama para el Centro de Atención Integral para la Discapacidad (CAID).

Se recibió la visita de profesores y estudiantes de Terapia Ocupacional de la Universidad de Howard, de Estados Unidos.

#### f) Adecuación del área:

Está en proceso la ampliación de la nueva área de Terapia Física, en el antiguo espacio de Terapia Ocupacional en el primer piso del Edificio 4.

Se concluyó la remodelación de la Unidad Quirúrgica, entre los meses de noviembre y diciembre, 2013 permitiendo dar los pasos para producir las adecuaciones que permitan integrar los servicios que se ofrecen en la Unidad al Sistema de Seguridad Social.

A través del Departamento de Enfermería se facilitaron 5,361 asistencias a los pacientes atendidos, siendo las de mayor demanda, la toma de tensión arterial (2,958), el cuidado a emergencias internas y externas (1,512), vacunas (450) y la realización de curas (200).

## LABORATORIO ORTOPÉDICO

Durante el 2013 se fabricaron 29,057 aditamentos ortopédicos, manteniéndose en la misma escala del 2012, con un ligero incremento de un 1.26%. La mayor proporción correspondió a calzados con un 74.73%, a la producción de ortesis un 22.03%, el 0.56% a prótesis, el 0.78% a componentes protésicos, el 0.72% aditamentos para personas con quemaduras y el 1.18% a reparaciones de aditamentos.

EFFECTOS ORTOPÉDICOS	PRODUCCIÓN 2013
Calzados Ortopédicos y Elevaciones	21,701
Ortesis	6,413
Prótesis	164
Componentes Protésicos	227
Aditamentos para personas con quemaduras	208
Reparaciones	344
<b>TOTAL</b>	<b>29,057</b>

Las botas ortopédicas fueron los calzados de mayor demanda, representando un 72% y un 24% Oxford, del total de calzados.

Las ortesis de mayor frecuencia fueron: plantillas (45%), bandas elásticas (15.52%), N/S (Night Splint) un (5.8%), Fajas (%), AFO (6.5%), férulas (7.4%) y D/B (Denny Brown) un 5.8%.

Las prótesis de mayor demanda fueron las modulares por encima en un 38% (63) y por debajo de rodilla en un 39.6% (65).

Fueron fabricadas 9 prótesis de miembros superiores, se facilitaron y adaptaron 227 componentes protésicos, siendo los de mayor demanda el pie sach (41%), la suspensión de Neopreme B/K (26%) y los cambios de Socket A/K y B/K para un 15%.

Fueron realizadas 8,714 entregas de efectos ortopédicos a 24 Filiales, significando un 30% de la producción total del Laboratorio. Las Filiales con mayor demanda de aditamentos ortopédicos durante el 2013 fueron San Pedro de Macorís (951), La Vega (711), Puerto Plata (704), San Juan de la Maguana (694), Bonao (613), Sánchez (511) y Barahona (508).

TIPO DE PRÓTESIS	CANTIDAD	164
Modular, por encima de rodilla A/K	63	
Modular, por debajo de rodilla B/K	65	
Choppart Modular	16	
Miembros Superiores	9	
Atípica	6	
Syme	3	
Desarticulado de Cadera	2	
Prótesis de Dedo		
Ropa Compresiva para personas con quemaduras/ Mallas de Compresión		208
Chaleco	25	
Brazos	28	
Antebrazo	20	
Mano (Guantilla)	20	
Medias Reductoras	43	
Muslo	20	
Pantalones Cortos	23	
Pierna y Pie	19	
Máscara Uvex	7	
Otros	3	

Durante el 2013 se realizaron reubicaciones de áreas y servicios y se adecuó el área de recepción de pacientes y de calzados ortopédicos. Se entrenaron nuevos auxiliares en las áreas de termoformado, prótesis y ortesis de metal, así como al personal responsable de la toma de medida de calzados y ortesis a nivel nacional.

Se implementaron estrategias para mejorar la producción, prueba y entrega de aditamentos, así como las modificaciones y alineación de moldes y maquinarias.

Se recibió la visita de los profesores de la Universidad Don Bosco, El Salvador para fines de evaluación del personal matriculado en el programa de formación a distancia en módulos de ortesis, prótesis y como tecnólogos.

Se mantiene la subcontratación de los servicios de Calzastur, en el suministro de materiales y componentes semi-terminados, en el interés de facilitar una mayor diversidad en los modelos de los calzados ortopédicos.





### Taller de Ensamble y Fabricación de Sillas de Ruedas, instalado a través de la ejecución del Proyecto Aumento de las Oportunidades para Mejorar la Movilidad y Autonomía de las Personas con Discapacidad.

Este Proyecto se implementa en coordinación con la Asociación de personas con discapacidad físico-motora –ASODIFIMO–, con la franquicia de la Whirlwind Wheelchair International. Se cuenta con el co-financiamiento y asistencia de la Iglesia de Jesucristo de los Santos de los Últimos Días, quien además se ha convertido en el primer receptor de las sillas de ruedas Optima WW, entregadas a precios competitivos y acordes al compromiso social compartido entre la Iglesia, ADR y ASODIFIMO.

La puesta en marcha del Taller, fue posible gracias a los aportes del Despacho de la Primera Dama de la República, La Lotería Nacional, la Embajada del Canadá, así como Empresas afiliadas al Consejo Nacional de la Empresa Privada, tales como PolyPlas, Sansouci Ports, Viva Wyndham Resorts, MercaSID, Induveca, InterQuímica y Monte Rio Power Corporation.

La gestión del 2013 se enfocó en la fabricación de las 400 sillas de ruedas, incrementándose sustancialmente la tecnificación local en la fabricación de casi todas las partes y componentes.

Se finalizó enero del 2013 con el ensamblaje y entrega de las 200 sillas pendientes del total de 300 sillas, del primer lote de producción completándose así con la meta de producción del 2012. Terminadas y empacadas cumplieron satisfactoriamente los estándares de calidad y pruebas de resistencia, canalizándose su descargo y entrega final al Departamento de Trabajo Social, atendiendo a disposiciones de la Iglesia de Jesucristo, que las adquirió para fines de donación a personas con discapacidad de escasos recursos económicos.

En el primer trimestre del pasado año se inició el proceso de contacto y exploración con suplidores locales, ya que las solicitudes para adquirir



**Óptima WW.** La primera silla todoterreno fabricada y ensamblada aquí para mejorar tu movilidad, confort y autonomía personal. Disponible en: ASODIFIMO y ADR.

materiales y las partes de sillas en el exterior no llegó. Ante esta situación se dispuso la búsqueda de suplidores de metalmecánica con capacidad de fabricar partes y piezas exclusivas de sillas, que no son elementos comunes para encontrar en el mercado local.

La decisión para obtener todos los productos localmente como pronta solución, conllevó varios meses de revisión y prueba, depurando las partes que no cumplían con nuestros requerimientos.

En el mes de marzo 2013, se contactó a la Asociación Nacional de Industrias Metalmeccánicas y Metalúrgicas –ASONAMECA, en el interés de subcontratar la fabricación de partes para el tenedor, freno y aro impulsor, ya que se requerían maquinarias y moldes no disponibles en el Taller de Sillas de Ruedas.

No obstante en el mes de septiembre se recibió la disposición de ASONAMECA de aprobar que Producciones Winnie realice los trabajos requeridos. Paralelamente se inició el proceso de pintar las partes de las sillas con pintura automotriz, pero después de varias pruebas se descontinuó pintar

las sillas para asegurar los controles de calidad. Seleccionándose Industrias Quim, que ya había realizado la pintura de crucetas del primer lote de producción de sillas.

Comenzando octubre ya se habían fabricado en el Taller ADR-ASODIFIMO, crucetas, laterales, reposapiés, asientos y espaldares para 200 Sillas. También se ensambló la primera silla que sería enviada al exterior como muestra a Whirlwind Wheelchair, pero no fue hasta mediados de noviembre que se recibió la aprobación de la calidad de esta silla, con la aprobación del 100% en su estructura principal, pero con observaciones sobre elementos claves que se deberían superar en la inspección de control de calidad.

Se cerró diciembre con las partes fabricadas para de 275 sillas de 400 y con un avance de las 125 sillas restantes, avanzadas en un 40% a razón del compás de espera de las partes fabricadas en Producciones Winnie.

Óptima WW, sienta un precedente altamente positivo al propiciar las bases de una industria capaz de abastecer al mercado local y de la Región.







## Atención al Usuario

El Departamento de Atención al Usuario, orienta sus esfuerzos en el día a día, en facilitar un servicio de calidad que responda a las necesidades específicas de cada paciente atendido, logrando con ello su fidelidad y satisfacción en los servicios ofrecidos. Asegurar un trato personalizado y comprometido con el respeto a la diversidad, se ha convertido en un estándar, así como propiciar las coordinaciones interdepartamentales que aseguren que el paciente reciba cada servicio que demanda su condición y en plena correspondencia con el protocolo de atención vigente.

Dentro de las actividades realizadas durante el 2013, se resaltan:

El registro y seguimiento al proceso de atención de 67,313 usuarios atendidos en los diferentes esquemas de prestación de servicios, que conlleva a citas, confirmaciones, apertura y manejo de expedientes por servicios de interés.

ATENCIÓN EN MEDICINA DE REHABILITACIÓN	USUARIOS
Nuevo Ingreso Fisiatría	18,020
Seguimiento en Fisiatría	43,687
Clínicas Especializadas	683
Consultas Médicas en otras especialidades	4,923
<b>TOTAL</b>	<b>67,313</b>

Las coordinaciones con Filiales para el referimiento y agilización de citas y atenciones en servicios especializados que implicaron el manejo de 301 expedientes procedentes de 21 Filiales y las extensiones de Santo Domingo Este y Oeste. Siendo las de mayor recurrencia San Cristóbal, Azua, Bani, Guerra, San Juan de la Maguana, San José de Ocoa y Jarabacoa.

Se viabilizó el referimiento de pacientes a Filiales, con la remisión de 431 expedientes a 24 Centros, a razón de confirmarse que la Filial ofrece los servicios requeridos por pacientes que acudieron directamente a Santo Domingo, como parte de la estrategia de mejoras de acceso y atención directamente en el lugar de residencia.

Asistencia a las Filiales de Azua, Dajabón, Hato Mayor enviando personal durante tres, dos y una semana, respectivamente. Así como apoyo puntual a la Filial de Hato Mayor.

Apoyo al Operativo de los Laboratorios de Ethical y Corepharma, al inicio de tratamiento con pacientes, facilitándoles medicamentos según necesidad.

Se organizaron jornadas sociales con pacientes con motivo del aniversario de la institución, para los niños, y un chocolate de Acción de Gracias por motivo de la Navidad.

## TRABAJO SOCIAL

Durante 2013 la Asistencia Social en Santo Domingo a pacientes de escasos recursos y especialmente a quienes no cuentan con cobertura y protección de seguro médico, fue de 36,236 asistencias diversas, manteniéndose en la misma escala del 2012, siendo casi equiparable las atenciones a usuarios atendidos en Medicina de Rehabilitación y en Educación Especial.

ASISTENCIA SOCIAL	TOTAL SANTO DOMINGO	%
Medicina de Rehabilitación	20,138	55.6
Educación Especial y Formación Laboral	16,098	44.4
<b>TOTAL</b>	<b>36,236</b>	<b>100</b>

Las coordinaciones con Filiales para el referimiento y agilización de citas y atenciones en servicios especializados que implicaron el manejo de 301 expedientes procedentes de 21 Filiales y las extensiones de Santo Domingo Este y Oeste. Siendo las de mayor recurrencia San Cristóbal, Azua, Bani, Guerra, San Juan de la Maguana, San José de Ocoa y Jarabacoa.

Se viabilizó el referimiento de pacientes a Filiales, con la remisión de 431 expedientes a 24 Centros, a razón de confirmarse que la Filial ofrece los servicios requeridos por pacientes que acudieron directamente a Santo Domingo, como parte de la estrategia de mejoras de acceso y atención directamente en el lugar de residencia.

Asistencia a las Filiales de Azua, Dajabón, Hato Mayor enviando personal durante tres, dos y una semana, respectivamente. Así como apoyo puntual a la Filial de Hato Mayor.

Apoyo al Operativo de los Laboratorios de Ethical y Corepharma, al inicio de tratamiento con pacientes, facilitándoles medicamentos según necesidad.

Se organizaron jornadas sociales con pacientes con motivo del aniversario de la institución, para los niños, y un chocolate de Acción de Gracias por motivo de la Navidad.

### Se resaltan como asistencias, relevantes:

- 12,974 Exoneraciones Totales se aplicaron a usuarios que asistieron a servicios repetitivos, para un incremento de un 120% respecto al 2012.
- 15,388 Exoneraciones Parciales se aplicaron a usuarios que asistieron a servicios, para un aumento de un 64%.
- 616 Acuerdo de pagos fueron aplicados a usuarios dándoles facilidades para la dotación de aditamentos ortopédicos, concediéndose donaciones parciales y totales.
- 202 Ayudas Económicas fueron aplicadas a usuarios para el pago de pasaje a su vivienda.
- 1,693 personas con discapacidad fueron beneficiadas con ayudas técnicas conforme a sus requerimientos: sillas de ruedas, muletas, bastones, andadores, dotaciones protésicas, duplicándose la cobertura de protección social respecto al 2012.
- 1,528 Evaluaciones socio-económicas para conocer situación real de pacientes que solicitan ayudas económicas, esto se aplicó de forma parcial y/o total según el caso. Adicionalmente se realizaron 65 reevaluaciones a pacientes de Educación Especial, con el propósito de categorizar los servicios de tratamientos en terapia de aprendizaje, conductual y del lenguaje.
- 535 Evaluaciones sociales como medio para obtener informaciones preliminares relacionadas con el proceso inicial de estudio de casos.
- 294 Seguimientos de casos fueron realizados a usuarios y/o familiares con fines de coordinar procedimientos y ofrecer facilidades en los mismos. En caso de Educación Especial, los seguimientos de casos se realizan para conocer las causas



- de ausencia, o retiro de programas o servicios. En este contexto se realizó revisión de 60 expedientes para fines de registrar y conocer causa de egreso de alumnos.
- 301 Visitas Domiciliarias, con la finalidad de elaborar un diagnóstico socio-económico, familiar y conocer aspectos de importancia en la comunidad para un mayor involucramiento y gestión social a beneficio de los usuarios de los casos tratados. Se destaca que de estas visitas 202 fueron realizadas al alumnado de Educación Especial, como parte del protocolo para ingreso a programas Educativos Especiales y de Formación Laboral.
- 100 Interconsultas del Equipo Multidisciplinario fueron realizadas para asegurar una atención integral y personalizada de pacientes con amputaciones y con escoliosis.
- 1,024 Orientaciones fueron ofrecidas a usuarios y familiares sobre los procedimientos a seguir en los procesos de atención.

- 638 Citas a usuarios con la finalidad de ser evaluados para asistir a las clínicas de Escoliosis, Orto-medular y Amputados, entre otros.
- En el interés de contribuir al proceso de rehabilitación funcional de pacientes atendidos se concretizaron los siguientes programas de ayudas, los cuales fueron canalizados a pacientes en Santo Domingo y a través de las Filiales, casi en su totalidad fueron aplicados durante el 2013, exceptuándose donaciones recibidas en diciembre.
- Se facilitaron 2,593 aditamentos, de los cuales se resaltan las entregas de sillas de ruedas (974), andadores (240), bastones (261), muletas (241) y componentes protésicos (133), entre otros efectos procedentes de la Iglesia de Jesucristo de los Santos de los Últimos Días, Multiquímica, Médicos por la Paz, Fundo Vida, Misión Emanuel, Limbs for Life, Fundación Iberia, Programa Centro ADR y donaciones de particulares.

PROGRAMA DE AYUDAS	IGLESIA DE JESUCRISTO DE LOS SANTOS DE LOS ÚLTIMOS DÍAS	Multiquímica	Médicos por la Paz	Fundo-Vida	Misión Emanuel	Limbs for Life	Fundación Iberia	CENTRO	Particulares	Total
Sillas de Ruedas Standard	800	23			31				3	857
Sillas de Ruedas Optima WW	117									117
Andadores	200	30		10						240
Bastones	150	55							2	207
Bastones para personas ciegas	54									54
Muletas Axilares	72	10		87						169
Muletas Antibraquiales	72									72
Componentes Protésicos			109			24				133
Prótesis								45		45
Inmovilizadores de Rodilla									71	71
Sillas para Inodoros		4								4
Material Didáctico		1							80	81
Cajas de Accesorios para Sillas		2								2
Zapatos							541			541
<b>TOTAL</b>	<b>1,465</b>	<b>125</b>	<b>109</b>	<b>97</b>	<b>31</b>	<b>24</b>	<b>541</b>	<b>45</b>	<b>156</b>	<b>2,593</b>

## Coordinaciones Interinstitucionales

Se gestionaron solicitudes para fines de ayudas a pacientes de escasos recursos con entidades locales tales como el Despacho de la Primera Dama, la Dirección General del Plan Social de la Presidencia, el Ministerio de Salud Pública y Asistencia Social, el Vice-Ministra de Salud, y el Centro de Educación Médica de Amistad Dominicano-Japonesa –CEMADOJA-.

Se realizaron tres reuniones con Asodifimo, Conadis, y por ADR, las encargadas de Trabajo Social, Capacitación y Asuntos Internacionales, para establecer las estrategias y logística del taller de instrucción sobre el uso de sillas de Ruedas.

Con la Encargada de Pasantías de la Fundación Global Economía y Desarrollo (Funglode), en el interés de coordinar la visita de estudiantes de trabajo social, concretizándose pasantía de estudiante procedente de Estados Unidos por cinco (5) meses.

Siete (7) estudiantes de Trabajo Social asistieron 225 horas según requerimiento académico, para su pasantía de grado en la Universidad Autónoma de Santo Domingo (UASD).

Con el Director de la Hermandad de Pensionados para dar seguimiento a la propuesta de un acuerdo que se está gestionando entre ambas instituciones, donde ADR se beneficiaría de parqueos para empleados y a la vez ofrecer atención servicios en este Centro. Se impartió charla sobre los servicios que ofrece la institución para fines de orientación y promoción social.

Con la Dirección de Nutrición de Salud Pública, para la donación de micronutrientes, para beneficiar a pacientes de este centro, y la ADR por su parte facilitaría servicios a usuarios referidos con ciertas necesidades de salud.

Con la Dirección de Cemadoja, para referir personas de escasos recursos que requieran algún servicio que ofrece dicho centro.

Con la Iglesia de Jesucristo de los Santos de los Últimos Días, para la organización del Taller: Uso y Manejo de la Silla de Ruedas, por cuatro días, dirigido a terapeutas y trabajadores sociales.

Se apoyó el proceso de reestructuración de la Directiva de la Asociación de Padres y Amigos de la Escuela.

## Jornadas Educativas con Usuarios y Familiares

**Charla sobre:** como vivir con una Amputación, con la participación de 29 personas con amputaciones y familiares.

Taller sobre Importancia del uso del Corset, con la participación de 30 pacientes y familiares.

Taller, Educación Sexual para Pacientes con Lesión Medular, contándose con 15 participantes y acompañantes, por un día.

Se realizaron cuatro charlas sobre: Higiene Personal, una Dieta Nutritiva, Conociendo nuestros órganos Sexuales, con la participación de alumnos de Protegido, de Belleza, Ebanistería, del Programa de Formación Laboral.

Se impartieron charlas de Higiene Personal, Nutrición, a los alumnos del curso de Electrónica, del Programa de Formación Laboral.

Participación en dos Asambleas de Padres de alumnos de Educación Especial, con el fin de orientar sobre aspectos de la escolaridad, el proceso de reevaluación y visitas domiciliarias como parte esencial de cualquier solicitud de reevaluación.

Charla sobre convivencia y la importancia de los valores en las relaciones interpersonales dirigida a padres de alumnos del preescolar.

Se realizaron reuniones informativas con padres y familiares para el ingreso de posibles alumnos y candidatos a programas de educación especial y de formación laboral.



Se realizaron reuniones individuales con 60 padres y madres que solicitaron ayudas en materia de escolaridad. Asimismo un total de 194 alumnos fueron beneficiados con exoneraciones de pago de escolaridad, atendiendo a disposiciones de la Dirección y Programas de Patrocinios.

Se realizó selección de 103 alumnos de escasos recursos económicos para la entrega de zapatos donados por la Fundación Iberia Mano a Mano.

## Asistencia a Filiales

Se realizaron doce (12) visitas atendiendo a requerimientos a Filiales del Norte (8) y del Sur (4). A la Administración de la Filial de Sosúa, donde se orientó sobre el procedimiento a seguir para solicitar ayudas a instituciones gubernamentales y/o privadas para usuarios. Entrenamientos a trabajadoras sociales de Bonaó, Salcedo y San Cristóbal, por una semana, Montecristi por un día y en Puerto Plata mediante visita a la Filial.

Se organizó encuentro con Filiales para Revisar el Rol del Equipo de Trabajo Social, en los Procesos de Reunión de Equipos, con la participación de 18 trabajadoras sociales de Filiales.

Taller sobre Liderazgo Comunitario, dirigido a Administradoras y Trabajadores Sociales con la participación de todas las Filiales.

## Atención a pacientes Asegurados a nivel nacional

Se gestionó el cobro a las 17 Administradoras de Riesgos de Salud –ARS-, con las cuales se mantienen acuerdos de prestación de servicios, registrándose el ingreso de cuatro nuevas ARS durante el 2013, Administradora de Servicios Médicos Amor y Paz (ASEMAP), Futuro, Yunen y Constitución.

El 59.79% de los servicios fueron facilitados a pacientes afiliados a la ARS SENASA, el 13.29% Humano, 7.25% a SEMMA, el 6.48% a Universal, el 5.97% a PALIC Salud, el 4.15% a la ARL, el

3.07% correspondieron a pacientes afiliados en 11 Administradoras de Riesgos de Salud.

Los servicios de Terapia Física, las Consultas Médicas y Terapia Ocupacional fueron los de mayor demanda a nivel nacional.

SERVICIO	ATENCIONES A PACIENTES ASEGURADOS	PORCENTAJE %
Terapia Física	300,898	60.51
Consulta	83,226	16.73
Terapia Ocupacional	68,557	13.79
Terapia del Habla	26,120	5.25
Terapia de Aprendizaje	1,164	0.23
Laboratorios Ortopédicos	569	0.11
Electromiografía	2,092	0.42
Electroencefalografía	398	0.08
Rayos X	3,717	0.75
Audiometría	191	0.04
Ambulatorio	3,778	0.76
Estimulación Temprana	3,237	0.65
Psicología	3,400	0.68
<b>TOTAL</b>	<b>497,347</b>	<b>100</b>

Durante el pasado año SENASA, que se constituye en la ARS que congrega el mayor número de afiliados de la red de atención de la ADR cambió el procedimiento de autorizaciones, pasando del Sistema de Información y Registro de Salud (SIRS) por medio de plantillas a un Sistema completamente vía Web, con igual denominación, en el interés de eficientizar el proceso y agilizar los pagos. Por igual la ARS Universal pasó a ser vía Portal, para mayor factibilidad de las facturaciones.

Se agilizó el cobro de cuentas por cobrar con ARS. Y se eliminaron las glosas en un 98%.

Se organizaron talleres de actualización con todo el personal del Departamento de Seguros en Santo Domingo y en las Filiales.

Se realizó seguimiento directo por solicitud de las Filiales de San Pedro de Macorís, Dajabón, Montecristi, Sosúa, Puerto Plata, Constanza, Jarabacoa y Nagua.

Durante el año 2013 la prestación de servicios a pacientes afiliados a las diferentes Administradoras de Riesgos de Salud –ARS-, se incrementó en un 19.56%, totalizando en 497,347 los servicios

facilitados a través de 27 Centros de Rehabilitación de la red de atención de la ADR, incorporándose el 100% de los Centros en funcionamiento.

CENTROS	TOTAL	ARL	Banco Central	ISSPOL	PALIC	FUTURO	SEMMA	SEMUNASED	SENASA	SIGMA	UASD	RESERVAS	RENACER	HUMANO	YUNEN	UNIVERSAL	ASEMAP	CONSTITUCION
SANTO DOMINGO*	158,759	8,568	391	405	13,741	299	10,883	109	84,705	307	1,206	838	529	23,542	356	12,605	40	235
SAN JOSE OCOA	9,013			9	130	2	1,482	74	6,559	9		82	1	329	1	335		
BONAO	31,791	365	21	88	505	32	1,948		21,769	1	38	260	19	6,258		483		4
NORDESTE	42,698	1,126	4	177	1,448	96	2,189	14	28,563	12	105	572	69	6,956		1,275	5	87
BANI	11,035	345	2	81	498	51	1,070	48	6,990			12	134	1,340		416		48
LA VEGA	20,295	795			546	34	1,104	22	15,443			6	5	1,924	1	415		
MONTECRISTI	4,698		1		332	1	697	8	2,911			32	1	467		248		
JARABACOA	12,597	86	54		279	8	611		9,121			137	7	1,891		403		
BARAHONA	16,527	1,287	1	185	224	83	1,464	3	12,622		77	41	9	281		237		13
AZUA	14,330	366		16	329	114	1,628	29	10,862	17		47	139	478	41	264		
SAN JUAN	21,287	1,416		155	504	18	2,056	39	15,556		108	80	11	880		442		22
GUERRA	8,527	135	11		158	31	712		6,281	1	1	2	39	834	18	304		
SAN PEDRO	11,350	521	1	152	793	32	98		5,477	25		58	56	3,141		982	1	13
SAN CRISTOBAL	22,505	1,247		85	2,352	50	1,332	36	13,503		2	81	6	2,485	29	1,269		28
SANCHEZ	10,299	76	1	1	205	1	1,166		7,447	357		145	1	658		229		12
PUERTO PLATA	36,661	882	71	56	3,274	16	1,098		18,716		132	381	15	4,564	192	6,973	125	166
EL SEIBO	4,177	117	15	12	407		340		2,441	329		8		236		267	5	
HATO MAYOR	9,033	841	73	34	485	74	1,218		4,806	19	56	38	1	1,116		244		28
DAJABON	3,438	390			73		219	1	1,970			12		596	1	176		
SALCEDO	9,070	832		10	305		1,161		5,753		17	36	48	694		214		
SANTIAGO	14,818	139	31	14	1,588		2,451		5,758	43	168	130	28	2,830		1,638		
LA ROMANA	14,001	1,012			1,250	78	280		3,644	2,674		67		3,116		1,814	10	56
NAGUA	5,832	48		10	75	9	616	42	3,978		44	8	6	753		243		
SOSUA	2,292	43			160		63		567			82		650	7	678		42
CONSTANZA	2,314				14		168		1,943					90	4	94		1
<b>TOTAL</b>	<b>497,347</b>	<b>20,637</b>	<b>677</b>	<b>1,490</b>	<b>29,675</b>	<b>1,029</b>	<b>36,054</b>	<b>425</b>	<b>297,385</b>	<b>3,794</b>	<b>1,954</b>	<b>3,155</b>	<b>1,124</b>	<b>66,109</b>	<b>650</b>	<b>32,248</b>	<b>186</b>	<b>755</b>
<b>PORCENTAJE</b>	<b>100.00%</b>	<b>4.15%</b>	<b>0.14%</b>	<b>0.30%</b>	<b>5.97%</b>	<b>0.21%</b>	<b>7.25%</b>	<b>0.09%</b>	<b>59.79%</b>	<b>0.76%</b>	<b>0.39%</b>	<b>0.63%</b>	<b>0.23%</b>	<b>13.29%</b>	<b>0.13%</b>	<b>6.48%</b>	<b>0.04%</b>	<b>0.15%</b>

\*Incluye Bayona y Los Mina.



# PROGRAMA DE EDUCACIÓN ESPECIAL Y FORMACIÓN LABORAL



## Asistencia a Filiales

Se facilitó asistencia técnica para el inicio de cinco (5) servicios en tres (3) Filiales, terapia de aprendizaje en Azua, psicología, terapia del lenguaje y el establecimiento de aulas educativas en Guerra y los servicios de psicología se reorganizaron y reiniciaron en Hato Mayor. Se dio especial reforzamiento a los servicios de Terapia del Lenguaje que se iniciaron en San Juan de la Maguana y Barahona, en septiembre y octubre 2012, respectivamente.

Se realizaron 18 visitas de supervisión a Filiales, lo cual contribuye al logro de metas comunes con relación al desarrollo y expansión de los servicios de Educación Especial, siendo San Pedro de Macorís, Azua y San Cristóbal, las que recibieron mayor número de visitas.

Un total de 720 participantes, de los cuales 508 corresponden a Filiales y 212 en Santo Domingo estuvieron involucrados en jornadas de capacitación y entrenamiento a través de seis talleres, tres charlas y diez reuniones. Los encuentros se focalizaron por grupos de interés para administradores de Filiales sobre el conocimiento y manejo de normas de atención, el personal de educación especial en esquemas de evaluación y tratamiento de usuarios conforme a criterios establecidos. Específicamente con Directores y Coordinadores Escolares en aspectos de planificación docente y calendario escolar. Así como dos Encuentros Regionales con el personal docente.

Se organizaron siete (7) encuentros con el personal de las diferentes áreas y la dirección ejecutiva retomando el contacto y acercamiento.

Se inició la actualización y modificación de criterios de ingreso y egreso de candidatos de Formación Laboral que se espera concluir en primeros meses del 2014.

Durante el 2013 la Dirección de Educación Especial mantuvo la coordinación necesaria para avanzar en la unificación de criterios y manejo de los procedimientos de atención educativa, evaluativa y terapéutica de cada uno de los servicios que conforman el Programa.

Se reforzó el equipo multidisciplinario en Santo Domingo con la integración de un psiquiatra, un profesor de danza y el director de educación física y deportes con funciones a nivel nacional.

## Asesorías

Estudiantes universitarios recibieron 97 asesorías. A nivel internacional se recibieron dos representantes de la Universidad Católica de Costa Rica como parte del protocolo de conocimiento e intercambio previo a la formalización del Acuerdo con la Universidad Nacional Pedro Henríquez Ureña (UNPHU).

## Operativos

Se organizaron ocho (8) operativos evaluativos exclusivos de educación especial a través de los cuales se evaluaron 578 candidatos, de los cuales correspondieron 170 a Puerto Plata, en dos operativos; 166 a Hato Mayor, 80 a Sánchez, 80 a Guerra, 41 a Bonao, en dos operativos y 41 a San Juan de la Maguana. Adicionalmente fueron realizados tres (3) operativos conjuntos con Medicina de Rehabilitación, en los cuales se evaluaron 260 candidatos, 159 de San Cristóbal, 63 de Sánchez y 38 de San Pedro de Macorís.

## Atenciones Educativas, Evaluativas y Terapéuticas

A través de los servicios del Programa de Educación Especial durante el 2013 se ofreció atención directa a 21,691 usuarios con necesidades educativas, evaluativas o terapéuticas especiales, quienes recibieron 76,870 servicios de carácter repetitivo, significando un incremento de un 8% respecto al 2012 en el volumen de servicios y de un 3.5% con relación al movimiento de usuarios.

ATENCIÓNES EDUCACIÓN ESPECIAL Y FORMACIÓN LABORAL	SERVICIOS Y TRATAMIENTOS	USUARIOS
Santo Domingo	65,471	20,657
Santo Domingo Este	6,032	675
Santo Domingo Oeste	5,367	359
<b>TOTAL</b>	<b>76,870</b>	<b>21,691</b>

Los servicios de mayor demanda fueron los de intervención temprana, terapia del lenguaje y del aprendizaje.

ATENCIÓNES EDUCACIÓN ESPECIAL Y FORMACIÓN LABORAL	SANTO DOMINGO 2013	USUARIOS
Intervención Temprana y PCI (Pedagogía y Evaluaciones)	7,866	4,885
Terapias Integrales Intervención Temprana (Terapia Física, Ocupacional, del Lenguaje)	18,533	
Terapia Aprendizaje	9,315	1,708
Terapia Lenguaje***	18,861	5,779
Odontología	2,617	1,363
Psicología**	5,689	5,461
Evaluación y Diagnóstico	2,317	450
Audiometría		452
Escuela		462
Formación Laboral	273	97
<b>TOTAL</b>	<b>65,471</b>	<b>20,657</b>

\*\* Incluye Psicología Intervención Temprana (786)  
\*\*\* En horario regular y en el extendido

## Inclusión Educativa y Formativa

Se resalta la inclusión educativa en aulas del sistema regular de enseñanza de 35 alumnos. Así como el ingreso a la Escuela Especial de Santo Domingo, de 51 alumnos con condición moderada y severa en el nivel de básica, completándose el proceso de inscripción y reinscripción de 543 alumnos para el periodo julio-diciembre 2013.

Con la promoción Superación 2013, se organizó la graduación de 25 alumnos que cumplieron 18 años de edad cronológica, por haber completado el ciclo educativo conforme a sus capacidades, formalizándose su egreso de la Escuela para la integración al Programa de Formación Laboral.



## Programa Escolar Especial

En la Escuela de Educación Especial se realizaron las labores de evaluación del personal docente utilizando formatos de observación de la práctica escolar, así como acompañamiento, lectura y corrección de 720 planes de clases diarias y de 180 programas de clase con los propósitos y contenidos del mes.

Se aplicaron pruebas de diagnóstica a 400 alumnos para evaluar y determinar de acuerdo a su funcionamiento, su ubicación escolar (nivel y grado) y la aplicación del plan pedagógico correspondiente.

Se realizó la ambientación de 16 aulas y tres (3) talleres para el inicio del año escolar. Se instalaron 5 nuevas computadoras para completar la Sala Virtual auspiciada por el INDOTEL, pasando de 10 a 15 computadoras.

Se elaboraron 24 programas adaptados a las necesidades y posibilidades de alumnos que demandan adaptaciones curriculares. Se gestionó con la Editora Susaeta la obtención de 51 libros y cuadernillos para el proceso de enseñanza aprendizaje.

En la Escuela de Padres, se contó con la asistencia de 107 padres y madres, durante dos semanas, con el propósito de orientar y sensibilizar con charlas y actividades prácticas, en el interés de reforzar la participación activa de la familia en el proceso de enseñanza aprendizaje y su continuidad en el hogar.

## Desarrollo de jornadas curriculares y programa extra-curricular

Se trabajaron diez (10) temas de interés y 20 proyectos durante todo el periodo escolar, donde cada iniciativa estuvo vinculada a un tema específico, tales como: agosto-septiembre el tema Mi Escuela, con los proyectos Día de la Paz y Día de la Biblia. Octubre con la Diversidad y los proyectos: El cuerpo humano, Mi Persona, el Aniversario de la ADR, el Día del Encuentro entre las Razas, el

Día del Ahorro Escolar. En noviembre, La Familia, con los proyectos: Día del Deporte, Convivencia Familiar, Escuela de Padres.

En diciembre el tema de la Navidad, Velada con presentaciones artísticas, bailes, canto, música y teatro. En enero se trabajó el tema de Mi Comunidad Local, con las actividades del Día de la Virgen, Día de Juan Pablo Duarte, Día de la Juventud. Febrero el mes de La Patria, con los proyectos Día del Amor y de la Amistad, Día del Estudiante, Día de la Independencia. En Marzo Los Animales y las plantas cuidando el medio ambiente, con los proyectos Día de la Rehabilitación, paseos y experiencias directas. En abril La Prevención del Abuso Infantil, con presentaciones de charlas, películas, feria cultural y científica, feria del libro. En mayo se trabajó el tema Las Madres, con el acto especial a las madres y presentaciones artísticas.

En junio se cristalizó como término del año escolar, la celebración del Logro del esfuerzo compartido, con la Semana Divertida y Campamento.

Se implementaron diez (10) temas para la educación en valores, uno por mes iniciando en enero con el respeto y colaboración, amor y amistad, perseverancia, autoestima, gratitud y prudencia, hasta junio, continuando en septiembre con disciplina, tolerancia, amor familiar en noviembre y cerrando diciembre con alegría.

Se organizaron 40 actividades para el acto cívico en las dos tandas. Entre los actos para conmemorar fechas especiales se citan: el natalicio de Juan Pablo Duarte, Día de la Juventud, de la Independencia Nacional, del Amor y la Amistad, del Estudiante, de la Madre, Aniversario de Rehabilitación, Día de la Biblia, Día del Agricultor, de la Raza, del Deporte, La Navidad, entre otros.

Como parte de la celebración del Día del Agricultor, se instaló un mercado con productos alimenticios del INESPRES.

## Participación e Integración social del alumnado

En el interés de reforzar el aprendizaje en temáticas docentes, se coordinaron y realizaron diversas actividades de experiencia directa, tales como paseos, excursiones, proyecciones de películas, charlas, competencias deportivas, visita a la feria del libro, intercambios deportivos con otras Escuelas Especiales, entre otros actos.

Entre las excursiones educativas se resaltan la visita a la Plaza Sambil, a la Zona Colonial, Museo Trampolín, Museo de Historia y Geografía, Museo del Arte Moderno, Parque Jurásico, entre otras.

Se organizaron dos Ferias de Manualidades para la exposición y venta de diversos artículos elaborados por el alumnado.

Se coordinó la participación de alumnos en presentaciones artísticas organizadas por el Consejo Nacional de la Discapacidad, el Ministerio de Educación, Rueda de Prensa con Michael Camilo, entre otras jornadas organizadas por la ADR.

Se organizó la impactante e interactiva Feria Cultural 2013 "Inventos que Revolucionaron el Mundo", organizándose el montaje y presentación de 19 Stands: Los Electrodomésticos, El Avión, El Barco, El Telefono, La Radio, El Lápiz y El Papel, El Iman, La Rueda, El Auto, La Bombilla, El Telégrafo, El Cine y La Televisión, La Fotografía, La Locomotora, El Dinero, La Imprenta, La Computadora, El Telescopio y el Microscopio, Los Videojuegos.

Resultaron ganadores en la Feria de los Inventos, con un empate en el primer lugar los alumnos de 11 años de la exposición La Rueda, con la profesora Dominga Martínez, y el grupo de Formación Laboral, con el stand Los Video Juegos, a cargo de la señora Kenia Suero. El segundo lugar lo obtuvieron los alumnos del Pre-Vocacional, con la profesora Cristina Lara y la exposición del Microscopio y el Telescopio. En tercer lugar los alumnos de 9

años de las profesoras Claribel Guante y Mirian Santos, con la exposición El Lápiz y El Papel.

Se organizó el Campamento de cuatro días en Pinar Quemado en Jarabacoa, en el cual asistieron 150 alumnos, entre 10 y 18 años de edad, de los cuales 100 corresponden a la Escuela de Santo Domingo, 25 a la Escuela de Santiago y 25 a la de San Cristóbal. Los alumnos son seleccionados en base a su desempeño, conducta, ser independiente en auto-cuidado personal, condiciones de salud controlada y ser autorizado por sus familiares.

Se realizó un Aguinaldo por todas las áreas del recinto en Santo Domingo, amenizado por el Mariachi del Rey.

Para el desarrollo de las actividades escolares se resalta el apoyo de la Directiva de la Asociación de Padres de la Escuela, así como la gestión de apoyo de Claro-Codetel, Optica Felix, Inespre, Comedores Económicos, Supermercado Bravo, Grupo Ramos, Mundo del Juguete, de la Fundación Cruz Jiminian, Fundación Ramón Álvarez, entre otras. En el operativo visual de Optica Félix, "Ojos Solidarios", fueron beneficiados con sus lentes 150 alumnos, 50 maestras, entre otro personal.

En el Encuentro Navideño de los Alumnos la empresa Claro-Codetel ofreció un show infantil, brindis y la visita de Santa.

Se recibió la donación de 30 butacas del Colegio New Horizons. Asimismo se recibió donación de un televisor pantalla plana, un DVD, un proyector, 200 cuadernos.

Se recibió la visita de Marcos Díaz, quien compartió mensaje de motivación y esperanza al alumnado al conmemorar el Día de la Juventud.

Se organizó Kermess y Encuentro Familiar, en los cuales se recaudaron RD\$32,000.00.

Se participó en pasadía en el Hotel Capella, para celebrar el día del Maestro.



## PROGRAMA FORMACIÓN LABORAL

El año 2013 representó un año de retos y cambios para el Programa de Formación Laboral, que arrojaron nuevas experiencias de integración social, formativa y productiva. Asimismo la aprobación de la Junta Directiva Nacional de que se promueva una mayor contratación de personas con discapacidad en toda la red, sobre la base del cumplimiento de un 3% en base normativas legales vigentes y en consonancia con los esfuerzos e iniciativas de la ADR en materia formativa y de integración laboral, marcan un importante hito en la trayectoria institucional.

### Evaluación Ocupacional

Ingresaron 99 nuevos candidatos al Programa de Formación Laboral, de los cuales el 43.43% (43) fueron evaluados ocupacionalmente, el 5.05% (5) se mantienen en proceso para el 2014, el 5.05% (5) casos se registraron como abandonos, el 2% (2) de los candidatos resultaron no aptos conforme a los criterios de ingreso establecidos en el Programa. Mientras el 44.4% (44), ingresaron a los diferentes procesos formativos y laborales.

Adicionalmente fueron realizadas 35 evaluaciones a alumnos en pre-vocacional de la Escuela. Se reevaluaron cinco candidatos para determinar cambios en su capacitación en las áreas de Ebanistería, Cerámica, Desabolladura y Pintura, Belleza y Barbería.

Adicionalmente se registra el ingreso de 40 nuevos candidatos a Filiales, totalizando en 139 la población con discapacidad en edad laboral que recibió servicios de formación y empleo.

### Perfil de los Candidatos de nuevo ingreso

Del total de candidatos un 33% (46) tiene edades comprendidas entre 15 y 19 años, un 29% (40) de 20 a 29 años, un 21% (29) de 30 a 39 años, un 11% (15) de 40 a 49 años y el restante 6% (9) entre 50 y 59 años.

Un 69% (96) de los candidatos es de sexo masculino y un 31% (43) femenino.

Respecto a su condición funcional y /o intelectual, el 37% (52) presenta retardo mental, un 17% (24) tiene amputación, un 10% (14) lesión medular, un 7% (10) secuela de polio, un 5% (7) secuela de ACV, un 5% (7) fracturas, un 4% (5) paraplegia, un 3% (4) parálisis cerebral, un 2% (3) síndrome down y el restante 10% (13) presenta otras condiciones dentro de los criterios de ingreso establecidos, entre hemiplejía, tetraplejía, malformación congénita, trauma craneal.

Sobre el nivel educativo el 46% (64) de los candidatos ha cursado estudios del nivel básico, un 14% (19), son egresado de pre-talleres de Escuelas Especiales, un el 19% (26) es bachiller, un 1% (1) Técnico-Profesional, un 4% (5) tienen nivel universitario, un 6% (9) sin instrucción. Mientras un 11% (15) no reportan nivel educativo, esto por lo general, significa que no cuentan con instrucción.

### Capacitación en Santo Domingo

Al ciclo formativo, ingresaron 48 nuevos candidatos, de los cuales se ubicaron 47 en los talleres intra-institucionales de la ADR y uno en comunidad, totalizando en 79 la población atendida que incluye los candidatos en proceso de capacitación desde años anteriores, de los cuales el 94% (74) corresponde a los Talleres Intrainstitucionales.

Se continuó la capacitación en Belleza, con el respaldo del Instituto de Formación Técnico Profesional –Infotep-, gestionándose la extensión del horario en horas de la tarde con alumnas del pre-vocacional. Egresaron cinco candidadas que concluyeron satisfactoriamente su capacitación. Asimismo se organizaron dos (2) cursos de Electrónica, completándose los módulos requeridos.

OFICIOS	NUEVO INGRESO 2013	EN PROCESO	CANDIDATOS ATENDIDOS
Ebanistería	9	13	22
Electrónica	32	-	32
Belleza	6	13	19
Alternativo		1	1
Talleres Intra (A)	47	27	74
Contabilidad		1	1
Albañilería		2	2
Mecánica		1	1
Desabolladura y pintura	1		1
En Comunidad (B)	1	4	5
<b>TOTAL (A+B)</b>	<b>48</b>	<b>31</b>	<b>79</b>

### Capacitación en Filiales

La capacitación en Filiales abarcó dos modalidades, el entrenamiento técnico-vocacional atendiendo a acuerdos formalizados con el Instituto Técnico Loyola en San Cristóbal y en el caso de Puerto Plata, con apoyo del Foro Social se estableció Taller de Artesanía, con los módulos de

caracoles, jícara de coco y trabajos con resina. Así como el entrenamiento en fabricación de productos diversos, tanto en Santiago como en Bonaó.

Un total de 168 candidatos con discapacidad de las Filiales de Puerto Plata, San Cristóbal, Bonaó y Santiago fueron incluidos en procesos de entrenamiento.

OFICIOS	PUERTO PLATA	SAN CRISTÓBAL	BONAO	SANTIAGO	TOTAL
Artesanía	13				13
Ebanistería		3			3
Cocina		4	1		5
Mecánica		5			5
Informática			3		3
Electricidad			1		1
Belleza/Peluquería			3	11	14
Servicio al Cliente			25		25
<b>CONFECCIÓN Y/O FABRICACIÓN</b>					
Suapes			7		7
Chanquetas			17		17
Alfombras				18	18
Llaveros				15	15
Cofres				16	16
Velones				15	15
Bisuterías				11	11
<b>TOTAL</b>	<b>13</b>	<b>12</b>	<b>57</b>	<b>86</b>	<b>168</b>



## Integración Laboral y Productiva

Un total de 68 candidatos fueron integrados a una actividad laboral o productiva, de los cuales 20 son de Santo Domingo y 48 de nueve Filiales, colocándose 25 candidatos en empleos del mercado abierto de trabajo y 43 en unidades productivas y comerciales.

Se resalta la colocación laboral de uno de los candidatos del Taller Protegido, que participó en el novedoso Programa de Rotación por áreas y servicios de la institución, el cual fue contratado por la ADR como Auxiliar de Hidroterapia en Terapia Física, superándose con esto uno de los paradigmas, de que las personas con retardo mental, de moderado a severo, no se consideran productivos en entornos competitivos.

Con relación a las 25 colocaciones dependientes, los salarios de los candidatos integrados oscilan entre RD\$2,000 y RD\$26,000.00. Cuatro se realizaron dentro de la red de la ADR (tres en Santo Domingo y una en la Filial de San Cristóbal), siete (7) candidatos en el INDHRI en Dajabón, dos (2) en PriceMart, uno (1) en Marítima Dominicana, uno (1) en CEMADOJA, uno (1) en Alarma 24 Horas, cuatro (4) candidatas en salones de belleza, tres (3) en talleres de electricidad y mecánica, uno (1) en taller de ebanistería y uno (1) en una Banca.

Los puestos de trabajo de mayor demanda fueron control de pagos de agua, auxiliar de mecánica, de belleza, ascensorista, empacador, monitoreo de alarmas, pulidor, recepcionista, facturador, técnico en electrodomésticos, vendedor, capataz, entre otros.

De las colocaciones dependientes se resaltan las gestiones realizadas en 48 empresas, entre ellas, Grupo Mejía y Arcalá, Grupo Viamar, Ducto Limpio, Grupo Rica, Grupo Ramos, Plaza Lama, Suprema Corte de Justicia, Alarmas 24 Horas, Peravia Motors, Centro de Educación Médica de Amistad Dominicó Japonesa (CEMADOJA), Centro Cardio-Neuro-Oftalmológico y Transplante (CECANOT), Peravia Motors, Empresa Distribuidora de

Electricidad del Sur (EDESUR), Ministro de Agricultura, Instituto Nacional de Aguas Potables y Alcantarillado (INAPA), Banco del Progreso, Caribe Tours, Frito Lay, Tapi Muebles, Price Mart, entre otras.

A través del programa de préstamos con la Cámara de la Pequeña y Mediana Empresa (CADEPEME), se facilitaron 31 préstamos incluyendo reenganches a cinco (5) candidatos integrados en años anteriores. Una candidata de Santo Domingo realizó la devolución del importe total de un préstamo por limitaciones de espacio físico para instalar el negocio.

CENTROS DE REHABILITACIÓN	PRÉSTAMOS	CADEPEME
Santo Domingo*	3	18,000.00
Azua	10	46,000.00
Montecristi*	4	25,000.00
San Juan Maguana	3	30,000.00
Jarabacoa	1	4,000.00
Puerto Plata*	4	18,000.00
Dajabón	6	30,000.00
<b>TOTAL</b>	<b>31</b>	<b>171,000.00</b>

\*Se incluyen cinco reenganches: Montecristi (1), Puerto Plata (3) y San Juan Maguana (1).

Durante el 2013 se completó la instalación del Invernadero en Los Dajaos de Jarabacoa, atendiendo a donación realizada de RD\$20,000.00 de CADEPEME al candidato Daniel Abreu.

Respecto a las integraciones productivas, diez (10) correspondieron a paletas, seis (6) a colmaditos, tres (3) a fabricación de suapes, taller de reparación eléctrica, tienda de fantasía, venta de gasolina, barbería, bisutería, fabricación de colchas, venta de ropa de pacas, arreglos de uñas acrílicas, ventas de flores y fresas, de productos químicos y el Invernadero.

Adicionalmente en Puerto Plata se asignó la cafetería a una persona con discapacidad.

Se dio seguimiento a candidatos colocados durante el 2013 en ambas modalidades.

En los Talleres Protegidos de ensamble y empaque se atendieron 73 candidatos, de los cuales 58 corresponden a Santo Domingo y 15 de la Filial de Santiago. En Santo Domingo se registra el ingreso de 13 nuevos candidatos de los cuales 10 fueron alumnos egresados de la Escuela y tres de la comunidad.

ACTIVIDADES PRODUCTIVAS	CANTIDAD	IMPORTE
Ensamble de Tapas Nesplas	Colocación de Liners a 8,991,450 Tapas	269,743.00
Ensamble Cajas de Calzados	1,170 Cajas	3,357.90

## Proyecto PNUD "Iniciativas de Generación de Ingresos"

"No es lo mismo que te den, a que tu puedas ganarte el pan de cada día, te sientes satisfecho y más seguro de que eres útil para tu familia y la sociedad". (colocado de Dajabón).

Cuando se observa en Montecristi, un hombre con amputación bilateral de miembros inferiores, que se sube en un motor, se tira a la mar, a pescar a pleno pulmón y con el dinero que obtiene por las ventas de pescados y mariscos, mantiene a su familia, él se siente que es útil y productivo y que a través del Proyecto se le prestó dinero para la compra de un freezer, que le permite conservar y aumentar la pesca.

Cuando se observa en Dajabón, que con un capital de RD\$3,000 una madre con discapacidad puede producir, parte del sustento con una paleta, sale de su casa, comparte y se integra, se comunica mejor y se siente valorada.

Cuando en Azua, una mujer con discapacidad solicitó préstamo para un ventorillo, pero luego su compañero la motivó para que compraran seis chivos, dejándole mayor ganancia, ella maneja su dinero, paga las cuotas, sigue comprando y le queda para ayudar a una hija. Ahora es que está aprendiendo a leer y escribir, recibe ayuda con las cuentas, pero ella confía, porque le rinden cuentas y ella si sabe de números.

Cuando en Santo Domingo, un hombre con amputación de miembro superior, logra un empleo dependiente, gana un salario fijo, tiene seguro médico y otros beneficios y se siente útil, valorado por sus compañeros de trabajo y con la capacidad de ganar dinero para su sustento y el de su familia.

En octubre del 2012, con el auspicio del Programa de las Naciones Unidas para el Desarrollo (PNUD), se inició la implementación del Proyecto "Iniciativas de Generación de ingresos para Personas con Discapacidad Física", que conllevó al inicio del servicio de formación laboral en Azua, Dajabón y Montecristi, así como el fortalecimiento en Santo Domingo. Se inició el 2013 con la fase final de la ejecución, cuya experiencia fue considerada muy retadora y con potencial de replicarse por su incidencia en cambios directos y favorables en las condiciones de vida de las personas con discapacidad involucradas.

LOCALIDADES	EVALUADOS	CAPACITACIÓN	COLOCACIÓN DEPENDIENTE	INTEGRACIÓN PRODUCTIVA	IMPORTE PRÉSTAMOS CADEPEME
Azua	13			10	46,000.00
Dajabón	12			5	41,000.00
Montecristi	11	3		7	33,000.00
Santo Domingo	35	15	3	2	8,000.00
<b>TOTAL</b>	<b>71</b>	<b>18</b>	<b>3</b>	<b>24</b>	<b>128,000.00</b>

Las diferencias con el registro general de préstamos, obedece a que en este cuadro se incluyen préstamos concedidos a partir de octubre 2012.





Como parte de la programación del Proyecto, se realizó evaluación externa, a través de la metodología de grupo focal mediante el cual se sistematizaron Historias de motivación y esperanza.

*"No estaba haciendo nada, con este curso puedo en un futuro compensar lo que perdí". (Santo Domingo)*

*"Un diploma de INFOTEP se lo reconocen a nivel nacional, eso ayuda porque yo tengo familia que depende de mí. Cuando uno sale de este curso le consiguen el trabajo por Rehabilitación, esa es la expectativa, cuando salga voy a trabajar". (Santo Domingo)*

*"Me sentía bien porque podía ganar dinero, estaba cansado de que mi mamá y mis hermanos me dieran dinero, eso me preocupaba y al hacer este curso, me sentí alegre, feliz". (Santo Domingo)*

*"Yo me siento bien, porque no me siento aislada, puedo conocer a más gente y ver cómo actúa el*

*sistema y uno va aprendiendo y conociendo a la gente".(Dajabón)*

*"Bueno, nos sentimos bien, buscamos una paleta lo gestionamos con un político, comenzamos a vender agua, refresco y ahora con el préstamo vendemos más y hemos progresado, gracias a dios y a la institución". (Azua)*

*"Para mí ha sido provechoso, a mi hija le gusta arreglarse el pelo, sus uñas y eso sale de ahí y diario tengo que comprarle sus medicamentos y de ahí es que sale, agradezco a Rehabilitación, realmente".(Montecristi)*

*"Antes yo no tenía nada que hacer, ahora la gente me lleva una plancha o un blower, siempre que me llevan algo lo arreglo. Me siento bien, trabajando desde mi casa, si se daña algo y especialmente la luz, tenía que pagarle a alguien ahora no, yo lo arreglo". (Santo Domingo)*

*"Yo me puse contenta porque uno se defiende un poco, se siente más útil, yo estoy aprendiendo, tengo problemas para devolver pero sigo aprendiendo, ahora me siento bien, puedo comprar cualquier cosa y no tengo que depender de mi familia y uno se siente útil. Que sigan adelante y agreguen más servicios. (Dajabón)*

*"Después de estar en el ambiente, a uno lo toman más en cuenta y así no se siente menos, sino somos igual a los demás y cada día aprendemos." (Dajabón)*

*"Yo digo que si se puede, querer es poder, en mi trayecto de vida nunca lloré, aun teniendo una situación económica difícil, mi hijo sin una silla de ruedas, ni andador y la gente se acercaba y si me daban algo me daba*

*vergüenza porque pensaba que me lo estaban dando de pena". (Azua)*

*"Yo no he tenido experiencia de rechazo, me colocaron de una vez antes de este empleo tuve un empleo de tres años, el Centro me ha ayudado a conseguir los empleos que he tenido, cuando he ido por mi cuenta he dejado currículo no me han llamado, pero no creo que sea por mi discapacidad". (Santo Domingo)*

*"Lo más significativo es saber que todavía puedo trabajar, soy útil, puedo hacer algo, aportar para la sociedad. Todo no se ha perdido. Puedo trabajar, ser beneficioso para mi familia, eso es significativo para mí. (Santo Domingo)*

*"Yo me siento contenta porque antes de tener el negocio, yo pensaba mucho, me sentía muy triste, porque quería ser útil, sentía muchos deseos de superarme y estoy en el camino de lograrlo. (Dajabón)*

A través del Programa de Formación Laboral se continuó gestionando y coordinando la entrega

de raciones alimenticias destinadas a los candidatos en condiciones de necesidad extrema.

## Participación candidatos en actividades formativas, sociales, culturales y recreativas

Los candidatos participaron en todas las actividades conmemorativas del 50 aniversario. Se logró una destacada participación en la Feria Científica y Cultural, alcanzando el primer lugar con la presentación y ambientación de los Juegos Electrónicos.

Se organizó un emotivo acto a las madres, por primera vez de forma separada al de la Escuela de Educación Especial.

Se habilitó un stand en el Bazar Tía María para la venta de productos fabricados por los alumnos del Programa.

Una representación participó en la Feria por el Derecho al Empleo de las Personas con Discapacidad organizada por la Red Iberoamericana.





## Taller Alternativo

Durante el 2013, el Taller Alternativo incrementó en un 182% su producción de materiales didácticos, educativos, recreativos, decorativos, así como mobiliario y herramientas para terapias integrales, pasando de 594 unidades de productos diversos fabricados en el 2012 a una producción de 1,677 durante el pasado año, significando unos ingresos estimados en RD\$768,534.80.

La producción se focalizó en dar respuesta a las órdenes directas procedentes de centros educativos, así como supliendo las necesidades de áreas, servicios y el personal de la red de atención de la ADR a nivel nacional.

Se resalta la fabricación de mobiliario y herramienta para inicio o fortalecimiento de los servicios de Terapia Física, Ocupacional y de Intervención Temprana, así como para el establecimiento de aulas de educación especial.

De los trabajos entregados los de mayor demanda hacen referencia a: óvalos para medalla (200), canastas (234), casitas (101), juegos educativos (277) de signos, de señales, de matemáticas, figuras geométricas, juegos de letras (97), cubitos (43), souvenirs (32), estantes (36), fichas con números (29), cajitas Montessori (25), clavijeros (38), encajados (18), cajitas de limpiabotas (15), bloques (12), así como decoraciones para actividades especiales, tales como nacimientos, cumpleaños, decoraciones para temporada navideña entre otras.

El equipo del Taller Alternativo fue reforzado con la incorporación de una profesional especialista en madera y en la industrialización de procesos, en el interés de encauzar y redimensionar la producción del Taller Alternativo y de Ebanistería de forma coordinada.

Asimismo se cuenta con cinco (5) candidatos egresados del Taller de Ebanistería del Programa de Formación Laboral, como alternativa de integración productiva de los jóvenes con necesidades especiales atendidos en la ADR.

## Psicología

Se facilitaron 8,401 asistencias psicológicas durante el 2013, para un incremento de un 9.66%. De estas atenciones correspondieron un 59.50% a Educación Especial, un 14.17% a pacientes de Medicina de Rehabilitación, 9.77% a menores del Programa de Intervención Temprana y un 1.46% a candidatos de Formación Laboral. A los pacientes atendidos en las extensiones de Santo Domingo Este y Oeste correspondió el 15.1% de las asistencias.

SERVICIO	TOTAL DE ASISTENCIAS 2013
Medicina de Rehabilitación	1,140
Educación Especial*	4,785
Intervención Temprana	786
Formación Laboral	118
<b>ASISTENCIAS SANTO DOMINGO</b>	<b>6,829</b>
Santo Domingo Este	194
Santo Domingo Oeste	1,018
<b>TOTAL</b>	<b>8,041</b>

\*Incluye población externa a la Escuela.

Con la finalidad de orientar a alumnos, familiares y personal de Filiales se organizaron 53 charlas, en las que estuvieron involucrados en las temáticas de conociendo el niño especial, disciplina positiva, apoyo emocional, prevención del abuso, comportamiento, rol de los padres en el proceso de aprendizaje. Asimismo el equipo de Psicología participó en trece (13) jornadas, en temas sobre las patologías del amor, el impacto psicológico y legal del abuso sexual, psicología cuántica transpersonal.



## Centro de Rehabilitación Santo Domingo Este

Se atendieron 675 menores con necesidades educativas y terapéuticas especiales, de los cuales el 26% corresponde a usuarios en condiciones de nuevo ingreso. Se facilitaron 6,032 asistencias terapéuticas y educativas, para un incremento de un 13.6%, correspondiendo a las áreas de Fisioterapia (1,288), Terapia Ocupacional (1,510), del Lenguaje (1,188), Pedagogía (1,674), la Asistencia Psicológica (194) y la consulta de Fisiatría (178).

Se continuó la celebración de las Escuelas de Familiares, en el interés de ofrecer entrenamiento directo para asegurar la continuidad de las atenciones en el hogar.

ATENCIÓNES TERAPÉUTICAS Y EDUCATIVAS	2013
Fisioterapia	1,288
Terapia Ocupacional	1,510
Terapia del Lenguaje	1,188
Asistencia Psicológica	194
Pedagogía	1,674
Consultas de Fisiatría	178
<b>TOTAL</b>	<b>6,032</b>

Se mantiene como prioridad la consecución de un terreno para construir las instalaciones y así incrementar la cobertura y extender los servicios a la población adulta, especialmente a los menores con necesidades especiales que ingresaron en el 2005, cuya evolución cronológica le hace requerir otro tipo de intervenciones.



## Centro de Rehabilitación Santo Domingo Oeste

Los servicios se ofrecen en las instalaciones de Misión Emanuel en Bayona, facilitándose durante el 2013 atención directa a 359 menores con necesidades educativas especiales, de los cuales el 30.1% corresponde a pacientes de nuevo ingreso.

Se facilitaron 5,367 asistencias integrales, para un incremento de un 17%, de las cuales corresponden 946 a tratamientos de Fisioterapia, 609 de Terapia Ocupacional, 1,018 asistencias Psicológicas, así como 984 asistencias Pedagógicas.

En Terapia de Aprendizaje se trabajó con un promedio de 41 alumnos a quienes se facilitaron 1,808 sesiones educativas.

ATENCIÓNES TERAPÉUTICAS Y EDUCATIVAS	2013
Fisioterapia	946
Terapia Ocupacional	609
Asistencia Psicológica	1,018
Pedagogía menores 5 años	984
Terapia de Aprendizaje	1,808
Fisiatría	2
<b>TOTAL</b>	<b>5,367</b>

Como parte de los planes de expansión y desarrollo y en el interés de dar respuesta a la creciente demanda de usuarios, se gestionó un local en el Sector de Las Caobas, que permitirá incrementar la cobertura y diversidad de los servicios extendiéndolos hacia la población adulta.



## ASISTENCIA TÉCNICA RECIBIDA

Del Gobierno de Japón, a través de su Agencia de Cooperación Internacional, mediante la asignación de voluntarios japoneses.

De Physicians For Peace (Médicos por la Paz) se continuó recibiendo asistencia técnica para los Laboratorios Ortopédicos.

### Acuerdos formalizados a partir del 2013

- Con la Cámara para el Desarrollo de la Pequeña y Mediana Empresa (CADEPEME) para conceder préstamos a candidatos con discapacidad seleccionados por el Programa de Formación Laboral de la ADR, desde el 2011, se formaliza el Acuerdo en fecha 25-3-2013.
- Con el Instituto Especializado de Estudios Superiores Loyola (Politécnico Loyola), 22 de febrero, 2013 y la Filial de San Cristóbal, para la inclusión de candidatos con discapacidad en programas formativos en la modalidad INFOTEP en los cursos de Mecánica, Cocina Fría y Ebanistería.

### Acuerdos vigentes:

- Con el Banco del Progreso para fomentar la contratación laboral de personas con discapacidad, firmado el 15 de noviembre 2012.
- Con la Universidad Nacional Pedro Henríquez Ureña (UNPHU) y la Universidad Católica de Costa Rica, para fomentar y apoyar la especialización de maestras en Educación Especial en programas universitarios inicialmente a nivel de grado, posteriormente a través de post-grados y la oferta permanente de diplomados y cursos especiales para garantizar la especialización y mayor profesionalización de forma actualizada.
- Con Lig Global Foundation en el interés de organizar operativos médicos y evaluativos de fecha 31 de agosto, 2012.

- Acuerdo con Healing the Children Midlantic, Inc., para la dotación protésica y tratamientos post-quirúrgicos.

- Convenio de Colaboración con la Empresa EDESUR Dominicana S.A., para impulsar la contratación laboral de personas con discapacidad, suscrito el 18 de enero 2011.

- Con Children Internacional, Programa Amigos de los Niños, para la atención integral de menores y jóvenes apadrinados en Servicios de Rehabilitación y Educación Especial, a partir del 19 de Julio 2011.

- Con la Whirlwind Wheelchair International, San Francisco State University, contrato de franquicia para la fabricación y ensamble de Sillas de Ruedas modelo Rough Rider, 18 de Julio 2011.

- Con la Red Iberoamericana de Entidades de Personas con Discapacidad Física en República Dominicana, para facilitar asistencia técnica en el Proyecto de Vida Independiente que comprende 15 grupos de personas con discapacidad de comunidades del interior del país, suscrito el 8 de octubre 2011 hasta el primer semestre del 2012.

- Con el Hospital Regional Universitario, José María Cabral y Báez para la apertura de tres plazas adicionales a las disponibles atendiendo a la Convocatoria del Ministerio de Salud Pública, para la especialización de médicos en la Residencia de Fisiatría.

- Con Misión Emanuel, para facilitar el acceso de menores y jóvenes con necesidades educativas especiales directamente en Santo Domingo Oeste, aprovechando las instalaciones de Misión Emanuel, mediante la oferta de servicios preventivos, evaluativos, terapéuticos y estimulativos y educativos, requeridos para su rehabilitación, habilitación educativa e integración social, a partir del primero de Junio 2011.

- Acuerdo de Colaboración con la Secretaría de Estado de Salud Pública y Asistencia Social,

ratificado en el 1995 y reconfirmado en años sub-siguientes.

- Acuerdo con la Universidad Católica Santo Domingo para la oferta de programas docentes a nivel técnico y de licenciatura en las áreas de Fisioterapia y Terapia Ocupacional.

- Acuerdo con el Club Rotario Santo Domingo Mirador, La Gran Logia de la República Dominicana y el Club Shriners Dominicano, a través del cual se seleccionan pacientes que requieren atención de cirugías ortopédicas complicadas, se evalúan para cirugías y posteriormente se refieren a los Shriners de Springfield.

- Alianza con la Fundación Limbs For Life y la entidad Red Hawks, en el interés de implementar un plan de asistencia en salud dirigido al apoyo de pacientes con amputaciones, de escasos recursos económicos, donando los componentes necesarios para las prótesis de miembros inferiores y superiores que sean indicadas y fabricadas en la ADR, sin costo para el paciente.

- Con Futuro Vivo, para facilitar la atención educativa especial en el Centro Educativo Futuro Vivo en Guerra, a partir de agosto 2010.

### Con las Administradoras de Riesgos de Salud (ARS) y Aseguradoras

1. Con el Instituto Dominicano de Seguros Sociales y la Administradora de Riesgos Laborales Salud Segura, ARLSS.
2. Seguro Nacional de Salud (SENASA), para cobertura en sus dos regímenes.
3. Seguro Médico para Maestros (SEMMA)
4. Con la Administradora de Riesgos de Salud SIMAG.

5. Con la Administradora de Riesgos de Salud de la Unión Nacional de Servicios de Enfermería Dominicana (ARS SEMUNASED)

6. Con la Administradora de Riesgos de Salud del Instituto de Seguridad Social de la Policía (ISSPOL).

7. Con el Banco Central.

8. Con ARS Banreservas.

9. Con la Administradora de Riesgos de Salud Palic.

10. Administradora de Riesgo de Salud. UASD.

11. Con la ARS Renacer

12. Con la ARS Humano

13. Con ARS Universal, incluye pacientes inicialmente afiliados con SDS a partir del 2013

14. Con ARS Futuro

15. Con ARS Yunen

16. Con Administradora de Servicios Médicos Amor y Paz (ASEMAP)

17. Con ARS Constitución

### Contrato Prestación de Servicios Profesionales a personal pensionado

- Con el doctor Juan Rafael Santoni, se suscribió contrato de servicios profesionales como Neurólogo desde Marzo, 2004 aún vigente.

- Con Vicenta Lamourtte de Peignand, como Asesora de Relaciones Públicas desde octubre 2004.



## Se mantienen los Contratos con:

- Contrato arrendamiento local en Los Mina, para albergar los servicios de intervención temprana con nuevas demandas de atención, con Constantino Ramírez Montero, propietario del local alquilado por la ADR, ubicado en la Calle Horacio Ortiz Alvarez esquina I-4, (paralela a la calle Fernández de Navarrete, del sector San Lorenzo de Los Mina, Santo Domingo Este, que consta de un espacio estimado de 150 m2, desde agosto 2008.
- Dra. Andrea Avelino Asencio, ofrece servicios de Fisiatría en la Filial San Juan de la Maguana.
- Con Foto Davitte, para facilitar servicios fotográficos.
- Con el Bufete de Abogados Albuquerque Zayas-Bazán, que ofrece asistencia legal.
- Con Air Services Gómez, para el mantenimiento de las unidades de aires acondicionados.
- Con la empresa MADEINSA, para la contratación de los servicios de limpieza desde agosto del 2004.
- Con la Colonial de Seguros, a partir de enero 2010 para la cobertura de seguros contra incendio y líneas aliadas, vehículos de motor, responsabilidad civil básica y en exceso, fidelidad, equipos electrónicos y averías de maquinarias, en sustitución del contrato que se mantenía con Met Broker S.A
- Con IPO CxA, para los servicios de fumigación de las instalaciones a partir de Septiembre 2007.
- Con Ramón Erasmo Feliz Benítez, para el mantenimiento del proceso de automatización a partir de enero 2010.
- Con Aquiles Polanco Rijo, para el mantenimiento del equipo de Rayos X, desde enero de 2010.
- Con el Ing. Fernando Manzano, consultor para el Plan Estratégico ADR 2011-2015, a partir de noviembre 2010.
- Con Seguro Worldwide, del Grupo BHD, para el Seguro de Vida del Personal.
- Con la Cooperativa de Servicios Múltiples La Telefónica, Inc. prestación de servicios múltiples al personal afiliado, desde Octubre del 2010, con duración indefinida.
- Con el Dr. Jordi Francisco Cruel Sánchez, quien presta servicios de Traumatología y Ortopedia en esta Oficina Central. Firmado en fecha 22/11/2013.
- Con Wanda Magaly Guzmán Sánchez, quien presta sus servicios como programadora para implementar prototipos de lenguajes de programación. Vigente desde el 16/09/2013 al 17/03/2014.
- Con Oliver Figueroa Saldivar, quien presta sus servicios como programador. Vigente desde el 16/09/2013 al 17/03/2014.
- Con el Dr. José Manuel Manero Torres, quien realiza estudios de Neurofisiología. Vigente desde el 04/02/2013 al 04/02/2014.
- Con Ygnacio David Veras, quien realiza labores de reparación y herramientas del área de ebanistería de este Centro, con duración indefinida.
- Con Víctor Adolfo Serra Félix, quien presta servicios de Ortopedia en esta Oficina Central. Firmado en fecha 30/07/2013.
- Contrato laboral con el Dr. José Fortunato Tavares Cotorreal, quien presta servicios de Traumatología y Ortopedia en la Unidad Quirúrgica. Firmado en fecha 10/10/2013.

## APORTES DE ORGANISMOS DE COOPERACIÓN AL DESARROLLO, VÍA PROYECTOS

En coordinación directa con la Dirección Ejecutiva Nacional, se continuaron explorando fuentes locales e internacionales para el sometimiento de propuestas, proyectos y acuerdos de cooperación interinstitucional.

Durante el 2013 un total de 20 proyectos fueron canalizados, para un incremento de un 17%. De las propuestas sometidas, siete (7) fueron aprobadas, cinco (5) continúan en proceso de estudio y evaluación, tres (3) resultaron desestimadas y cinco (5) están pendiente de respuesta.

### Proyectos aprobados

Proyecto Iniciativas de Generación de Ingresos en Azua, Dajabón, Montecristi y Santo Domingo auspiciado por el Programa de las Naciones Unidas para el Desarrollo (PNUD), desembolso final por RD\$117,570.60.

Proyecto Aumento de las oportunidades para mejorar movilidad y autonomía, dotación de 200 sillas de ruedas Optima WWV, por la Iglesia de Jesucristo de los Santos de los Últimos Días, por RD\$2,042,500.00, destinadas al programa de asistencia social y humanitaria, para ser entregadas en calidad de donación a través de ADR, la Asociación de Personas con Discapacidad Físico Motora (ASODIFIMO) y el Consejo Nacional de la Discapacidad (CONADIS).

Proyecto de mejora en la calidad de servicios de Medicina de Rehabilitación, para la dotación de equipos terapéuticos, aprobado por la Iglesia de Jesucristo de los Santos de los Últimos Días, por el importe de RD\$828,177.58.

Por la Asociación de Damas Diplomáticas, para el patrocinio escolar de quince (15) menores con necesidades educativas especiales, con

edades comprendidas entre 3 y 6 años de edad cronológica que están matriculados en el nivel preescolar. Por el importe de RD\$270,000.00.

Patrocinios por Johannes Adrianse el importe de RD\$82,000 y por el Grupo Ramos RD\$36,900 para patrocinio escolar.

### Proyectos en proceso de estudio y evaluación

Proyecto de Fortalecimiento de los Servicios de Evaluación y Diagnóstico en Santo Domingo, sometido al Programa Comunitario de la Embajada Japonesa, por un estimado de RD\$5.14 millones, en fecha 17 de Julio 2013, para ser considerado en el año fiscal 2014.

Proyecto de Señalización del Recinto en Santo Domingo, presentado a Orange, en espera concluir proceso de remozamiento y adecuación de las instalaciones.

Solicitud de Dotación de Equipos Clínicos, Evaluativos y Terapéuticos para Santo Domingo y 10 Filiales, al Programa de Cooperación No Reembolsable, Pymes Japonesas, por intermediación del Ministerio de Economía, Planificación y Desarrollo, en fecha octubre 10, 2013.





Proyecto de Aumento y Mejoramiento de atención a personas con discapacidad en el Seibo, para el co-financiamiento de la construcción de la edificación en terrenos donados por el Ayuntamiento, con un presupuesto estimado en RD\$16.66 millones, incluyendo el equipamiento, presentado a la Dirección General de Cooperación Internacional (DIGECOOM), en proceso de estudio y evaluación.

Propuesta al Consejo Nacional de la Seguridad Social, para la inclusión de la Silla de Ruedas en el Plan Básico de Salud, como parte de la ampliación de cobertura en provisión de ayudas técnicas. Actualmente se consignan muletas, bastones, férulas y andadores, en fecha 6 de noviembre 2013.

## Propuestas Desestimadas 2013

Proyecto Ampliación de los Servicios de Rehabilitación en Sánchez, presentado a AFP Scotia Crecer en fecha 21 de agosto 2013.

Proyecto de Acceso y atención local en Las Matas de Farfán, sometido a los Fondos Canadienses de Iniciativas Locales, en fecha 7 de Junio 2013.

Propuesta para asegurar las Cirugías Ortopédicas y Reconstructivas que demandan de prótesis internas y materiales de osteosíntesis, Fundación Brugal en fecha 28 de Junio 2013.

## Relaciones Internacionales

Se continuó recibiendo la valiosa asistencia del Dr. Carlos Zometa, Asesor en Relaciones Internacionales, que durante el 2013 además de ofrecer asistencia directa en procesos clave para el desarrollo institucional y de los programas sociales, facilitó especial apoyo, seguimiento y acompañamiento a las delegaciones internacionales que visitaron la ADR.

Visita del equipo de Terapia Física, Parálisis Cerebral y Terapia Ocupacional del Children Hospital of Dallas in Texas.

Entrega de 79 sillas ruedas especiales para niños con diferentes discapacidades (valor aproximado US\$35,000.00). Donadas por voluntarios en Dallas, Texas. Transportadas por donaciones conjuntas del Club Rotario de Dallas, Club Rotario Santo Domingo Mirador y la Fundación Rotaria.

Visita de trabajo de 18 Terapistas Físicas y Ocupacionales de la Universidad de Utica, New York, organizándose intercambios en Filiales y servicios en Santo Domingo.

Taller sobre Evaluaciones, Uso y aplicaciones para usuarios de sillas de ruedas por especialistas contándose con el patrocinio de la Iglesia de Jesucristo de los Santos de los Últimos Días.

Visita de planificación de cooperación técnica del Presidente y el Director Ejecutivo de Florida Hospital Share Foundation.

Planificación y acuerdos de cooperación técnica con la Universidad de Noruega, a través del cual técnicos de Noruega harán sus pasantías y reportes de graduación en la ADR y la Universidad de Noruega recibirá profesionales dominicanos para cursos cortos de especialización.

Acuerdo de cooperación Técnica con ROC Wheels Foundation de los Estados Unidos para el ensamble y entrega de sillas especiales para niños con parálisis cerebral infantil.

Acuerdo con la Agencia de Cooperación Internacional del Japón (JICA), para la preparación y distribución de Afiches sobre Terapia Física oportuna, en coordinación con voluntarios del JICA y técnicos de ADR.

## CAPTACIÓN DE RECURSOS

El Programa de Captación de Recursos, organizó diversas actividades dentro del marco conmemorativo de los 50 años, que generaron ingresos que ascendieron a RD\$32.15 millones, representando un 21% por encima de lo presupuestado.

CAPTACION DE RECURSOS	24,618,924
SOCIOS SANTO DOMINGO	366,750
APORTES FIJOS	210,875
ESCUELAS	1,326,841
DONACIONES	3,760,743
CENA DE GALA	1,571,000
TORNEO DE GOLF	1,247,820
BAZAR	224,395
SORTEO JUNIO	8,108,500
SORTEO DICIEMBRE	7,802,000
ARTECLUB	7,531,807
SOCIOS ARTECLUB	193,635
TRAZOS Y COLORES	104,225
CONCIERTO MICHAEL CAMILO	6,609,218
ACTIVIDADES VARIAS	624,729
<b>TOTAL GENERAL</b>	<b>32,150,731</b>

Como es tradición, los sorteos de dos jeepetas y tres premios más, realizados en junio y diciembre, representaron la mayor fuente de ingresos, siendo de especial relevancia el respaldo de la colectividad dominicana a nivel nacional en la compra de boletos. No obstante se recibieron ingresos por un 96% de lo programado, tomando en cuenta la previsión de una mayor colocación de boletos en el interior del país.

Las Donaciones Empresariales, son la segunda fuente de preponderancia, que con el desarrollo del Concierto pasaron a un tercer orden; de las aportaciones recibidas se resalta la colaboración pactada del Banco Central y de este año, la Fundación Frank y Haydeé Rainieri, así también la de la Asociación Popular de Ahorros y Préstamos (APAP).

La Campaña de Sobres Escolares, reviste de especial significado por ser un medio para forjar las bases de la cooperación y solidaridad desde temprana edad, haciéndose eco el respaldo del estudiantado, que crece con la práctica cotidiana, de aportar y conocer un poco más de la situación de las personas en condiciones de discapacidad y desventaja social.

Un 100% de lo proyectado alcanzó la Campaña de “Los Sobrecitos”, gracias a la meritoria labor de nuestras muy apreciadas voluntarias, las señoras Cándida Haché, Ana Rosa Haché, Margarita Herrera, quienes visitaron 379 centros educativos de las cuales se recibieron aportes de casi el 80% de todos los centros visitados.

La ADR celebró en grande “Medio siglo demostrando que se puede”, con la magistral presentación del virtuoso pianista y compositor, Michel Camilo, en el Gran Teatro del Cibao y en el Teatro Nacional, los días 8 y 10 de octubre respectivamente. Compartimos el orgullo de contar con un artista de la talla de Michel Camilo, gloria nacional, internacionalmente reconocido y que ha sabido poner en alto el nombre de nuestro país en los más importantes escenarios del mundo. Más que satisfechos por el respaldo de patrocinadores y de las personas que se dieron cita esa maravillosa noche, para disfrutar y deleitarse de las interpretaciones de este gran maestro.

Los aportes de patrocinadores fueron canalizados y motivados por intermediación del señor Celso Marranzini, Asesor de la Junta Directiva Nacional, a quien agradecemos esta especial colaboración, así como el valioso aporte de su empresa Multiquímica.

Extendemos nuestro agradecimiento y aprecio por el respaldo del Grupo Vicini, como también a Empresa Generadora de Electricidad de Haina (EGE Haina), Banco Popular, Banco de Reservas, Orange Dominicana, Rizek SAS, Implementos y Maquinarias, Indubán, Plaza Lama, Petromóvil, Compañía de Electricidad de San Pedro de Macorís (CESPM), Banco BHD, Corporación Dominicana de Empresas Eléctricas Estatales (CDEEE),





Aeropuerto Cibao, Termoenvases, Parque Industrial Itabo (PIISA), Mercasid, Induveca, Consorcio Azucarero Central, Auto Haus, Celso Pérez, Central Romana y Grupo Viamar.

La “Noche de Estrellas Solidarias”, vistió su mejor gala en la cena celebrada en el Salón Gran Embajador del Hotel Occidental El Embajador, el 31 de octubre de 2013. La decoración con elementos dorados en ocasión del 50 Aniversario, elaborada por la señora Lilín de Suárez, de Di Fiore y el montaje espectacular de la escenografía elaborado por Coplas, bajo la dirección de René Brea, garantizaron un ambiente elegante, como reflejo de esta regia celebración.

En esta ocasión se contó con las interpretaciones de Pavel Nuñez, Frank Ceara y José Antonio Rodríguez en el show artístico. Los Hermanos Rosario acompañados de la orquesta de La Marina de Guerra, dieron inicio al baile. Las presentadoras Pamela Sued y Milagros German tuvieron a su cargo la maestría de ceremonia en el desarrollo del evento.

Agradecemos a los que colaboraron con su asistencia en esta celebración tan significativa para la ADR, así como también a

nuestros patrocinadores: EGE-Haina, Interquímica, EDEESTE, Grupo Rica, CESP, Constructora Risek, Sinercon, Generadora Palarama La Vega, EDESUR, Productos Chef, Banco Santa Cruz, Valiente Fernández. Además contamos con el apoyo de los equipos de Prolights, Prosonido, Audio Diseño, Coplas, All Productions, así como con la contribución de Brador, Arbaje Soni, Amsha Marina, Bacardi, Álvarez & Sánchez, El Catador, Hipermarca, Bepensa, Manuel González Cuesta, Solo Carlos Gourmet, Jardín Constanza, Abastecimientos Diversos, United Brand, Grupo Viamar y al Hotel El Embajador.

Se resalta la participación estelar de Sonia Villanueva de Brower, así como con el respaldo y colaboración de voluntarias que por su entrega y dinamismo se destacan, Margarita Moronta, Minerva Núñez, Belkis Rodríguez, Marinita Román y Jenny Alfonso. Los ingresos de esta actividad superaron en un 43% lo esperado.

Con el respaldo de la Federación Dominicana de Golf (FEDOGOLF), en la persona de su presidente, Juan Cohen, fue celebrada en Metro Country Club, la VII Copa de Golf ADR, el 9 de noviembre de 2013. El Grupo Listín Diario nos dio su apoyo una vez más como patrocinador oficial.



“Alcanzar las metas de recaudación y superarlas solo es posible gracias al aporte voluntario y decidido de todos los que colaboran con la causa de Rehabilitación”.





También se contó con la contribución de Autozama, Young & Rubican Damaris, Nazario Risek, Grupo Viamar, Asociación La Nacional de Ahorros y Préstamos, Auto Asesores, Body Shop, Cámara de Senadores, Leidsa, Viva, S.A., Mercasid, Induveca, Sunix Petroleum, Agencia Bella, ARS Humano, Caribbean Catering, Bepensa, Magna Motors, Marítima Dominicana, Tricom, Proseguros SURA, Seadom, R.H. Mejía & Co., Bancalari & Asocs., Revista Mercado, Almacenes Garrido y AW Finanzas.

Contribuyeron con su apoyo al éxito de este torneo, Orange Dominicana, Air Europa, Pinturas Tropical, Renaissance Jaragua Resort, Induban, Cervecería Nacional Dominicana, Auto Care, El Catador, Anthuriana Dominicana, J. Armando Bermúdez, United Brand, Vita Salud, Viva Resort, Mejía Arcala, Vinos S.A., MC Donald's, Hi-Fi, Grupo

Ramos, Cervecería Vegana, Wind Telecom, Viva-Trilogy Dominicana, Red Bull, Munné y Compañía, Restaurantes Vesuvio, Mitre, Cane, Carnívoros, Corte y Tapa, La Forcheta, Serafina, y Marconi. El monto recaudado en este torneo representó un 25% más de lo presupuestado.

Con el nombre de "Huellas" se inauguró la Vigésimo Primera versión de la Exposición Trazos y Colores Ilimitados, realizada por alumnos de la Escuela de Educación Especial en el Salón de Actos, del 20 al 22 de marzo de 2013. Este año fueron incluidos diversos tipos de artesanía elaboradas por los alumnos de las Escuelas Especiales de Santo Domingo y de las Filiales de Bonao, Guerra, Puerto Plata, San Cristóbal, Santiago, San Francisco de Macorís, San Pedro de Macorís y La Vega.



Un total de 150 alumnos participantes en la exposición de pintura y alrededor de 30 participantes en artesanía, fueron los artistas estelares que dejaron huellas con sus expresiones artísticas. Hicieron posible la realización de este evento con su apoyo económico, nuestros patrocinadores, Banco Popular y Fundación Propagas. Además dijeron presente con su acostumbrado respaldo, Helados Bon, Cortés Hermanos y Malta Morena.

Este año la ADR fue escogida entre las seis instituciones seleccionadas por Pinturas Tropical, para participar en la Campaña "Doy la Cara por ti", para ser beneficiados con la venta de las reconocidas agendas elaboradas por esta prestigiosa empresa. Para esta campaña, la destacada comunicadora Tania Báez y el reconocido cantautor Pavel Nuñez, fueron quienes dieron la cara por la ADR, convirtiéndose en nuestra representación en los meses de marzo y abril en dichas agendas. Gracias a esta campaña captamos más de RD\$300,000.

El tradicional Bazar Tía María, celebrado el 29 de noviembre en el área verde de esta sede central, con la contribución de las múltiples empresas y personas que aportan con sus donaciones para la realización del mismo, obtuvo ingresos en un

31% menos de lo esperado. Este bazar pasó a ser el último, según resolución de la Junta Directiva, por el esfuerzo organizativo que implica en una época de cierre de año. En lo adelante la empresa Multiquímica Dominicana, aportará el promedio de ingresos al año por concepto de dicho Bazar.

Los aportes voluntarios por cuotas de nuestros muy apreciados Socios, que año tras año nos garantizan un ingreso fijo, figuraron con una distribución de lo proyectado como sigue: los Socios Arteclub un 23% por debajo de lo esperado, Socios Colaboradores un 10% por encima de lo proyectado y los Aportes Fijos de empresas un 35% menos de lo programado.

Los aportes de patrocinio por el relanzamiento de ArteClub realizado en 2012, fueron recibidos en el presente año y ascendieron a la suma de RD\$267,788, los cuales están incluidos en el renglón Actividades Varias.

En otro orden a partir del 2013 la Tienda Ortocentro dejó de ser dependencia del Departamento de Captación de Recursos, por lo que sus ejecuciones no figuran en el presente informe.



## RELACIONES PÚBLICAS

En el interés de fortalecer e incrementar la presencia de la institución y de las vinculaciones con la comunidad interna y externa de usuarios y colaboradores se focalizaron las siguientes acciones:

**Medios de Comunicación:** Balance de gestión en la prensa escrita.

Durante el 2013 se gestionaron las colocaciones de las informaciones de la ADR en cinco portadas de los periódicos, así como 47 publicaciones de noticias en los diarios de prensa escrita, 7 artículos de opinión y/o editoriales y 12 reportajes especiales sobre la historia y evolución de la ADR.

También, se publicaron 4 breves, 8 veces se colocaron en la Agenda de los periódicos las actividades y ruedas de prensa y se lograron publicar 43 promociones, avisos y convocatorias. Asimismo se registran cambios de cara a la conmemoración del 50 Aniversario durante el periodo Septiembre-Diciembre, cuando se posiciona la nueva estructura del departamento de Relaciones Públicas, destacándose que 34 del total de 47 noticias publicadas durante el año se ejecutaron en este periodo. Visto en porcentaje, el:

**100%** de las publicaciones en portadas de los periódicos.

**91.6%** de los reportajes especiales, tanto en medios impresos, digitales y televisivos.

**72.34%** de noticias asociadas a las actividades realizadas.

**71.4%** de los artículos de opinión y/o editoriales que fueron dedicados a la labor de la ADR.

**55.81%** de las promociones, avisos y convocatorias que han sido publicadas.

**37.5%** de las publicaciones en Agenda de los periódicos.

**25%** de los breves que fueron publicados en prensa escrita.

Esto gracias además, a los esfuerzos y seguimiento directo que se realizaron con la prensa luego de que concluyeran las actividades para lograr sus publicaciones. Los medios televisivos también prestaron su apoyo, difundiendo las informaciones a través de sus noticiarios como lo es el caso de: Teleantillas, Certv, Telemicro, Antena Latina, Color Visión, Telesistema, Telecentro, NCDN y RNN.

### Medios de comunicación: Reportajes Especiales 50 aniversario

Se gestionaron reportajes especiales en los distintos medios de comunicación escritos y audiovisuales. Estos trabajos se realizaron previa coordinación, tramitándoles entrevistas con los diferentes encargados de los programas especiales y altos ejecutivos. Asimismo, acompañándolos a hacer recorrido por las instalaciones de la sede central.

Durante el mes de octubre se realizaron siete reportajes especiales sobre la historia, evolución y programas de Medicina Física y Rehabilitación, Educación Especial y Formación Laboral en los siguientes medios: Periódico digital Acento.com, Informativos Teleantillas, Periódico Listín Diario, Periódico El Caribe, Programa "Objetivo 5" (Telemicro), Periódico digital 7 Días.com. En el mes de noviembre se gestionaron otros cuatro de esos reportajes en: Programa "Siga la Noche" con Pamela Sued, periódico El Caribe, Noticias SIN y periódico Listín Diario.

### Actividades organizadas

#### Febrero:

Visita Marcos Díaz, a la Escuela de Educación Especial en donde elogió la integración de los atletas con discapacidad.

Brochure y entrega donaciones equipos de movilización, donados por la Iglesia de Jesucristo de los Santos de los Últimos Días.



#### Marzo:

Eucaristía Mes de Rehabilitación. Convocatoria a prensa y envío de invitación a la celebración de la Eucaristía Trazos y Colores. Envío de invitación de la XXI Exposición de Trazos y Colores Ilimitados "Huellas".

#### Mayo:

Encuentro directivos y administradores ADR 50 Aniversario. Coordinación y apoyo logístico en comisión conformada por las Direcciones de Gestión Humana, Planificación y Proyectos y la Sub-Dirección Ejecutiva del Encuentro con directivos y administradores, en acto especial en el que se realizó intercambio sobre la importancia del voluntariado y los avances regionales. Se agotó programa especial con intervenciones de Miembros de la Junta Directiva Nacional, Funcionarios de la Oficina Nacional y Directivos de Filiales.

#### Junio:

Jornadas de atención visual a los empleados de la ADR en todo el territorio nacional, facilitándose el apoyo y logística requerida.

Promoción rifa de verano. Esfuerzos de colocación en medios de comunicación radiales, escritos y televisivos.

#### Julio:

Develamiento foto de doña Mary Pérez Marranzini. Organización, invitación y convocatoria a la prensa del acto de develamiento de la foto de Doña Mary Pérez Marranzini, que se realizó de forma simultánea en todas las filiales.

#### Octubre, 50 aniversario:

Eucaristía en la Catedral. Coordinación, organización de la Misa de Acción de Gracias en la Catedral Primada de América.

Rueda de prensa y visita de Michel Camilo a la ADR. Coordinación del acto de bienvenida, convocatoria a la prensa y seguimiento de la publicación en los medios de la visita que realizó el famoso jazzista dominicano Michel Camilo al recinto en Santo Domingo.

Promoción conciertos Michel Camilo. Colocación de anuncios en radio, televisión y prensa escrita promocionando los dos conciertos en el Gran Teatro del Cibao en Santiago y el Teatro Nacional en Santo Domingo, los días 8 y 10 de octubre.

Convocatoria prensa conciertos Michel Camilo. Esfuerzos de convocatoria de prensa y seguimiento de publicación de los conciertos de Michel Camilo en Santiago y Santo Domingo.



Sello 50 Aniversario INPOSDOM. Apoyo y coordinación, junto al Instituto Postal Dominicano, INPOSDOM, de la puesta en circulación de un sello postal.

Apertura primer taller ensamblaje de sillas de ruedas especiales. Coordinación del evento de apertura y envío de nota de prensa y fotos a los medios de comunicación sobre la inauguración en la Filial de Bayona, junto a Mission Emanuel.

Promoción Cena de Gala Noche de las Estrellas. Esfuerzos de convocatoria de la prensa, envío de nota y fotos a los medios de comunicación sobre la Cena de Gala Noche de Estrellas Solidarias que se realiza anualmente.

### Noviembre:

Promoción VII Copa de Golf ADR. Coordinación de la colocación en prensa escrita de la promoción de la VII Copa de Golf ADR, así como la organización de la rueda de prensa previa a la actividad, convocatoria a los medios y seguimiento de publicación. Además, envío de notas de prensa y fotos a los medios sobre la realización y resultados del torneo.

### Diciembre

Promoción Rifa Navideña. Esfuerzos en colocación de las promociones del Sorteo Navideño en televisión, radio y periódicos.

Apoyo Teleradiomaratón de Dajabón presencial al Teleradiomaratón realizado por la Filial de Dajabón, conjuntamente con la Dirección de Planificación y Proyectos.

## Audiovisual de los 50 años

En el mes octubre el departamento realizó un documental sobre la historia, evolución y programas especiales de la ADR a propósito de su 50 aniversario. Esto implicó la elaboración del guión, coordinación de las grabaciones por toda la instalación de la sede central, tramitación de entrevistas, la búsqueda de archivos fotográficos y material

documental que avalaran las diferentes épocas de esplendor de la ADR. Así como, dirección, supervisión de edición y posterior distribución a las Filiales de este material. Además, con este esfuerzo se generó un archivo audiovisual actualizado sobre todas nuestras diferentes áreas y quehaceres para ser utilizados como elemento de apoyo en posteriores actividades y entrevistas televisivas.

## Redes Sociales

Durante el período septiembre-octubre se realizaron mayores esfuerzos en potenciar y mantener actualizadas las redes sociales, siendo éstas los canales de comunicación por excelencia de las nuevas generaciones. Se potenciaron las cuentas ya existentes de Facebook y Twitter y se abrió una cuenta en Instagram (@ADRNacional).

### En Facebook:

El número de "Amigos" aumentó de 418 a 451. Los "Likes" de la página subieron de 826 a 1,909.

Se publicaron y subieron fotos de todas las actividades, externas e internas, que se realizaron durante este período.

Con motivo al día de la Discapacidad, y gracias a las jornadas a puertas abiertas con influenciadores en las redes sociales y una publicidad pagada, se sumaron 638 "likes" o "me gusta" a la página de la ADR, mientras que 51,802 personas entraron a verla sólo entre los días 2 y 4 de diciembre.

### En Twitter:

Durante el período septiembre-diciembre el número de "Seguidores" incrementó de 170 a 569

Se identificó el Twitter como @ADRNacional, en coherencia con las demás redes.

Se creó el "hashtag" #ADR50Años con el cual se han subido todas las informaciones sobre el aniversario y la institución. También se ha impulsado





que las personas cuenten de su experiencia con los servicios de la institución.

Otros "hashtag" que han servido para promocionar nuestras actividades han sido: #DíadelaDiscapacidad #ADRnuevasgeneraciones #EquipoMaenoCo.

Se implementó la modalidad de hacer menciones a las empresas que nos apoyan en las diferentes actividades, así como a personas que nos visitan, lo que ha incrementado los "Retweets" y menciones al Twitter @ADRNacional.

Desde el 03 de octubre a la fecha, se incrementó no solo en cantidad de publicaciones, con un mínimo de una por día, interacciones y menciones, sino también la cantidad de seguidores.

## Página web

Durante el último cuatrimestre, también se comenzó a reestructurar, ilustrar y alimentar la página web de la institución [www.adr.org](http://www.adr.org). A principios de noviembre el Departamento de Tecnología tuvo lista una nueva plataforma y se procedió a definir el contenido desde cero y levantar toda la información de las diferentes áreas y servicios de la ADR.

Para ilustrar esta nueva web, se coordinó la toma de fotografías de alta calidad y, como una forma de optimización de recursos, así como generar un archivo fotográfico en alta resolución con una selección de más de mil (1,000) fotos que posteriormente podrán ser utilizadas en cualquier material o formato promocional, incluyendo vallas.

Desde entonces, en esta página se subieron las notas de prensa y fotos de las actividades que organiza la ADR tanto dentro como fuera de sus instalaciones y que tienen un impacto externo.

## Proyectos implementados

### Plan Estratégico

En el mes de diciembre, el departamento elaboró y presentó a la Dirección Ejecutiva el Plan

Estratégico de Comunicación 2014, y en donde además se rindió un informe de la gestión en el último cuatrimestre. Este nuevo plan estratégico se propone como objetivo general: "Relanzar a la ADR como una organización dinámica y moderna, más cercana a la gente, con programas adecuados al enfoque de Responsabilidad Social actual del empresariado, garantizando su posicionamiento como la entidad pionera y líder en la atención integral de la discapacidad".

### Dentro de sus objetivos

#### específicos principales están:

Posicionar la marca ADR sobre Rehabilitación.

Fortalecer la comunicación interna y externa como forma de garantizar la coherencia informativa a través del boca a boca.

Dar a conocer la ADR a las nuevas generaciones, de cara al relevo natural que sufrirán los líderes de los distintos ámbitos de interés de la institución.

Mantener una presencia sostenida en los medios de comunicación durante todo el año, con énfasis en los programas que requieren financiamiento y apoyo.

Fortalecer las relaciones con las empresas colaboradoras y apoyar la gestión de apadrinamiento de programas y servicios.

Apoyar y promover el trabajo de difusión de las Filiales, a través de una adecuada gestión de relaciones institucionales y de una plataforma efectiva de difusión.

## ADR Nuevas Generaciones

Desde la Dirección de Relaciones Públicas junto a la señora María Amelia Marranzini, de la Junta Directiva Nacional, se trabajó en una estrategia específica para el segmento joven, que se denomina: ADR Nuevas Generaciones, donde se busca involucrar de diferentes maneras a esa población en actividades de la ADR. Cuenta con la alianza

estratégica de la compañía de Relaciones Públicas y Eventos, Maeno & Co, del publicista Maeno Gómez Casanova.

Este proyecto implica realizar eventos y actividades durante todo el año con énfasis en las redes sociales que son el canal de comunicación por excelencia de los jóvenes y a la vez aprovechar su alcance y potencial. Como parte de este programa, se implementaron las "Jornadas a puertas abiertas" con el objetivo de que diferentes sectores de la sociedad acudieran a la sede central de la institución a conocer sobre sus diferentes programas y a la vez crear un espacio de interacción en donde las personas con discapacidad se convirtieran en protagonistas.

El 2 de diciembre, a propósito del Día Internacional de la Discapacidad y con el objetivo de dar a conocer los programas de la ADR, se realizó una jornada a puertas abiertas. Ese día acudió a la sede central el equipo de Maeno & Co, así como el cantante Pavel Núñez entre otros Directivos y colaboradores.

Los invitados compartieron con los niños de la Escuela de Educación Especial, les entregaron regalos con motivo de la temporada navideña. La actividad tuvo buena acogida en los medios de comunicación, llegando a publicarse en periódicos como Diario Libre, Listín Diario y El Caribe. Además, en las redes sociales los invitados

compartieron sus experiencias y fotos de la visita, lo que garantizó nuevos seguidores en las redes sociales y presencia pública.

## Menciones Importantes a la ADR

Además de las actividades que fueron organizadas por la ADR, existen algunas que fueron convocadas por otras instituciones, pero que igual han valido de promoción de la labor y programas especiales de la ADR, tales como:

En agosto, reconocimiento que realizó el Colegio Médico Dominicano a Doña Mary Pérez Marranzini.

En octubre, la puesta en circulación del Sello conmemorativo al 50 Aniversario de la ADR que realizó el Instituto Postal Dominicano (INPOSDOM).

En diciembre, Promoción "Doy la Cara por Ti" de Pinturas Tropical.

En diciembre, Actividades por el Día de la Discapacidad (2 de diciembre).CONADIS

En diciembre, Medalla "Bien Por Ti" y máximo galardón del premio "Voluntariado Solidario", VicePresidencia de la República Dominicana.





## GESTIÓN HUMANA

En el interés de fortalecer e incrementar la presencia de la institución y de las vinculaciones con la comunidad interna y externa de usuarios y colaboradores se focalizaron las siguientes acciones:

La Dirección de RRHH tiene como misión atraer, cuidar, retener y motivar el talento humano necesario para asegurar el fortalecimiento y desarrollo organizacional. Durante el 2013 se avanzó en el diseño e implementación de las herramientas para evaluar el desempeño de los colaboradores. Se evaluaron competencias genéricas y específicas conforme las familias de puestos.

### Compensación y Beneficios

Durante el 2013 se contó con un total general de 914 colaboradores a nivel Nacional; para un aumento de 10% respecto al 2012, de los cuales el 74% corresponde al sexo femenino y el 26% al masculino.

Se elaboraron 811 Acciones de Personal, para un aumento de 10.35%. Dentro de las acciones emitidas caben destacar: nombramientos probatorios (82); temporero (55), fijo (26), desahucio (39), renuncia (18), reajustes salarial (51), promociones (14), entre otras acciones.

### Beneficios

Se gestionó la entrega de Bono Aniversario a 248 empleados en Santo Domingo, con desembolso de RD\$4.25 millones, significando un incremento de 13% con relación al 2012.

Se implementó el novedoso sistema de gratificación por reconocimiento a la antigüedad en el servicio, que en esta primera versión consistió en premios en metálico que oscilaron entre RD\$5,000 y RD\$20,000 de forma progresiva atendiendo a las escalas de 10-15 años, de 20-30, de 35 años y de 40 años en adelante.

### Préstamos

Un total de 142 colaboradores fueron beneficiados con la aprobación de préstamos a través del Fondo de Pensiones; 81 empleados de Filiales y 61 la Sede Central, representando un 43% y un 57%, respectivamente; para un desembolso total de RD\$4.16 millones; de los cuales el 59% corresponde a las Filiales y 41% a Sede Central. Con relación al 2012, hubo una disminución de un 11% en cantidad de beneficiados y 47.05% correspondiente a montos desembolsados.

A través del Programa "Empleado Feliz", del Banco de Reservas, se aprobaron 73 préstamos a igual número de colaboradores, por un desembolso de RD\$4.97 millones, representado esto un incremento de 11% y 18.8% respectivamente.

Se viabilizó el pago correspondiente a derechos adquiridos y prestaciones laborales, por un total de RD\$7.44 millones; para un aumento de un 60% respecto al 2012.

### Selección e Integración del personal

En el 2013, hubo un incremento de un 35% en el ingreso de personal a nivel nacional. Para ocupar posiciones vacantes, se realizaron 595 entrevistas a candidatos y se evaluaron 469 en total; de los cuales 257 corresponden a las Filiales. El resto para la Sede Central en puestos Directivos, Encargados de áreas, Servicios y Técnicos. El 2013 sirvió de plataforma para reclutar y seleccionar al talento humano de las Filiales Higüey y Cotuí, en proceso organizativo para el inicio de servicios.

### Actividades de Integración

Un clima laboral favorable contribuye al rendimiento del desempeño de los colaboradores que integran la institución, consciente de esto, durante el 2013 se realizaron diferentes actividades que

contribuyen a fomentar la unión e integración del personal.

En el mes de abril, se realizó reconocimiento de la ardua y significativa labor de nuestras secretarias, con un almuerzo y regalos. El mes de mayo se ha convertido en una tradición compartir con las Madres de ADR. Se contó con la participación del cantante cristiano Lenin Salcedo el cual deleitó a las homenajeadas.

En el mes de septiembre y por 6 años consecutivos, se llevó a cabo el encuentro familiar, recreado en un fin de semana en un resort del país. Con un intercambio especial en el mes de septiembre se celebró el Día del Terapeuta Físico, reconociendo en estos profesionales la significativa labor que realizan en pro de la razón de ser. En el mes de octubre, mes de nuestro 50 aniversario, fueron reconocidos los empleados de 5, 10, 15, 20, 25, ... 40 años de labor en la institución, quienes recibieron gratificación en metálico en consonancia con sus años de servicios.

En el mes de diciembre, como es tradición, se celebró el Encuentro Navideño. Un ambiente cargado de alegría, colorido y diversión. Este año tuvo un ingrediente significativo contó con "Show de Talentos ADR", en él nuestros colaboradores pusieron de manifiesto valores de impacto en creatividad, integración y trabajo en equipo.

## Capacitación y Desarrollo

Afianzando los valores institucionales, y el significado capital de los recursos humanos, durante el 2013 se organizaron diversas jornadas, que contribuyeron a fortalecer las competencias y el desempeño.

### Diplomado Alta Gerencia

Este Diplomado, diseñado por Gestión Humana y avalado en la Facultad de Ciencias Económicas y Sociales de la Universidad Autónoma de Santo Domingo (UASD), participaron 24 Administradoras de Filiales (se excluyen Bonao y Jarabacoa) y once encargados de áreas y servicios de la Oficina Nacional. El Diplomado tuvo una duración de 102 horas, distribuido en un Curso Propedéutico y seis Módulos.

### Tertulias

Se desarrollaron las tertulias, como toque de queda los primeros viernes de cada mes, desde el año 2005 en el interés de actualizar a todo el personal en Santo Domingo, en aspectos de gestión y en temáticas relacionadas con los programas y los servicios. Se espera que esta iniciativa sea replicada en las Filiales.





## Directores y Encargados de Programas, Áreas y Servicios de la ADR







- 1ra. Tertulia, Gestión Humana, 4 de Enero.
- 2da. Tertulia, Los Estilos de Dirección. Salvador Espinal, Presidente de la firma Pro-acción, 1 de febrero.
- 3ra. Tertulia, Trabajo en Equipo, Carlos Dayeh, 1 de marzo.
- 4ta. Tertulia, Sirve con Pasión. Por Michelle Campillo, Directora General de Foko Consulting, 5 de abril.
- 5ta. Tertulia, Comunicación Efectiva: Comunicando con Gracia, por Mayra Holguín, Presidenta de la Firma Consultora Proceso, 3 de mayo.
- 6ta. Tertulia, Inteligencia Emocional: Éxito Personal y Profesional, por Loida Terrero, Profesional del área de RRHH y Desarrollo Personal, 7 de junio.
- 7ma. Tertulia, Combatiendo al Enemigo llamado promedio, por Ricardo Cañas, Presidente de la Firma Sí Motivación de Impacto, 5 de Julio.
- 8va. Tertulia, Técnicas de Coaching para el desarrollo Organizacional. Zuleika Stubbs, 2 de agosto.
- 9na. Tertulia, Manejo Efectivo del Cambio. Por Yessica Suero, 6 de septiembre.
- 10ma. Tertulia, Alineamiento de personas al logro de objetivos. Juan Cucchi; Vicepresidente de Auditoria en ADEN Business School, 4 de octubre.

- 11va. Tertulia, Informaciones de interés al personal. Dirección Ejecutiva Nacional, 1 Noviembre.
- 12ma. Tertulia, Éxito Integral. Dio Astacio, Escritor, conferencista internacional. 6 Diciembre.

## Servicios Voluntarios, Investigación y Pasantías

Durante el 2013, se recibieron 105 voluntarios en servicios, entre pasantes, estudiantes para prácticas escolares y universitarias, para residencias médicas, y prácticas supervisadas que significaron 8,209 horas de servicios.

ACTIVIDAD	HORAS IMPARTIDAS	PERSONAL
Prácticas escolares y Universitarias	431	56 estudiantes
Residencias Médicas	768	4 residentes
Prácticas Supervisadas	7,010 hrs.	40 estudiantes
Voluntarios		5 voluntarios
<b>TOTAL</b>	<b>8,209 HRS.</b>	<b>105 personas.</b>

A través de la Unidad de Capacitación de Gestión Humana y en coordinación con las Direcciones de Programas, áreas y servicios, se coordinó la participación de 725 profesionales de la ADR en diversas jornadas de entrenamiento a nivel nacional, destacándose 29 jornadas que implicaron 603 horas de capacitación y actualización.

Taller Documentación, sobre Informaciones de un expediente clínico en Rehabilitación, formular objetivos funcionales y clasificación de la discapacidad, (3 hrs) un total de 35 participantes del Departamento de Terapia Física. Facilitadora: Lic. Cathy Donahoe, en fecha 12/1/2013.

**Jornada de Reclutamiento y Selección, Departamento de Reclutamiento:** Miguel Javier, organizado por ADOARH, 12/3/2013.

**Charla:** Metodología de Investigación, dirigido a Licenciados en Terapia Física y Terapia Ocupacional, contándose con 15 participantes, Facilitadora: Dra. Martha Walker, Directora Terapia Física Old University, Virginia, USA. 11/3/2013.

**Curso:** Evaluación y Tratamiento Fisioterapéutico durante la Maternidad. (7 hrs.). Departamento de Terapia Física, contándose con 10 participantes, facilitadora: Lic. Barb Settles Huge, PT. Fecha: 22/3/2013.

**IV congreso Internacional de Estimulación Temprana (13 hrs), seis participantes:** Jennifer Betancourt, Rosmery De La Rosa, Brasília García, Lucía Almánzar, Quisqueya Gil, y Ruth Ventura, Facilitadores: Amazing Babies. Fecha: 14 al 16 de abril.

**Encuentro de Organizaciones de la Sociedad Civil** sobre la Implementación de los Mecanismos de Habilitación contemplados en la Ley 122-05, (7hrs), organizado por Alianza ONG, Instituto Nacional de la Salud, el Ministerio de Economía, Planificación y Desarrollo y la Embajada del Canadá. Asistió la Directora de Planificación y Proyectos de la ADR, Lic. Anniuska Castillo, 11 de abril 2013.

**Charla:** Uso del sistema SIRS web (En línea) para la captura de los servicios de salud a los afiliados del Senasa (8 hrs.)

Departamento de Dirección de Seguros Médicos, un total de 50 participantes, impartido por Representantes del SENASA el 20/4/2013.

**Curso:** Reforzamiento uso sillas de Ruedas (16 hrs), dirigido a profesionales de Terapia Física,

Ocupacional, Trabajo Social, Educación Especial y Taller Silla de Ruedas, para un total de 20 Participantes. Facilitador: Lic. Steven Spencer. Fecha: 10 y 11 de mayo.

Taller uso sillas de Ruedas y Recomendaciones para la entrega ADR Santo Domingo y Filiales. (42 hrs).

Departamentos: Terapeutas Físicos, Ocupacionales, Trabajo Social y Taller Silla de Ruedas, 60 Participantes. Facilitador: Lic. Steven Spencer. Del 13 al 15 de mayo y 16 al 18 de mayo.

**Charla:** Recomendación indicación de Prótesis y Órtesis en el aparato locomotor y sus novedades. (3 hrs.)

Departamento: Médicos Fisiatras Santo Domingo y Filiales, se contó con 25 participantes. Facilitadores: Lic. Steven Spencer, Sr. Esmeraldo Basset. 18/5/2013.

**Charla:** Pacientes con Problemas de Escoliosis (3 hrs.) por el Departamento: Trabajo Social, 15 participantes, 23/5/2013.

**Diplomado** Sobre Tributación Corporativa (64 horas), Departamento de Contabilidad: Belkis Martín y Sonia González, Facilitadores, Instituto BDO ESENA. 27/5/2013.

**Charla:** "Síntomas y Patologías Asociada la Discapacidad Mental" Tratamiento Farmacológico, se contó con 18 participantes del Programa Educación Especial y Formación Laboral Dra. Damaris Marmolejos. 7/6/2013.

**Diplomado Alta Gerencia** (96 hrs) para Administradores, con el Aval de la Universidad Autónoma de Santo Domingo (UASD), dirigido a los Administradores de Filiales y encargado de áreas de la Oficina Nacional contándose con 35 participantes, Facilitadores: Lic. Edita Rodríguez, Lic. Salvador Espinal, Lic. Nelly Guerrero, Lic. Maridic Ramírez y Lic. Raysa Hernández.

**Presentación del nuevo proceso de Inscripción** en las escuelas 2013 - 2014 (6 hrs), 31 participantes





del Programa de Educación Especial y la Dirección Tecnología de la Información, Facilitador: Ing. Ramón Feliz. 29/6/2013.

**Presentación** de los Servicios de Medicina de Rehabilitación y Laboratorio Ortopédico de ADR a los Funcionarios de la ARL de Santiago. (3 hrs), 30 Participantes de la ARL. Facilitadores: Dr. Vladimir Herrera, Lic. Yvonne Mora, Lic. Maribel Paniagua, Lic. Yoselyn Castillo y Lic. Esmeraldo Basset, en fecha 24/7/2013.

**Taller** de actualización docente de Santo Domingo y Filiales con escuelas. (Santiago, San Cristobal, La Vega, San Francisco, Bonao. (21 hrs). Dirección de la Escuela Educación Especial, 50 participantes, Facilitadores: Misión Emanuel EE UU, en fecha 13 al 15 de agosto.

**Curso** Desarrollo del Lenguaje Normal como evaluarlo y escribir metas. (8 hrs.) organizado por el Departamento de Terapia del Lenguaje, contándose con 25 participantes, 12 /8/2013.

**Curso** Taller Terapia Mío Funcional (16 hrs.) Departamento Terapia del Lenguaje Santo Domingo y Filiales, Facilitadora: Lic. Nelsy Coral. Fecha: 21 y 22 de agosto.

**Seminario - Taller:** Prevención de lavado de activos y financiamientos del terrorismo en las actividades y profesiones no financieros designados

en determinadas entidades Financieras. (35 hrs.), asistió la Lic. Odille Hilario, Auditoría del 02 al 06 de septiembre.

**Taller** Procedimientos de Ingreso y Egreso a los servicios de Educación Especial en ADR para las administradores de Filiales. (6 hrs), se contó con 26 participantes, Equipo Multidisciplinario del programa de Educación Especial Santo Domingo. 10/9/2013.

**Taller** Procedimientos de Ingreso y Egreso a los servicios de Educación Especial para los encargados y escuelas de Filiales (18 hrs.) con 100 participantes. Facilitadores: Equipo Multidisciplinario de Educación Especial Santo Domingo. Jarabacoa, Pinar Quemado, del 17 al 19 de septiembre.

**Certificación Tributaria** (CTC) 100 horas, participaron la Directora Financiera, Lic. Rosa Languasco y Pilar Joaquin, Auditora General, en el Instituto Atrid. Fecha: 12/9/2013.

**Curso** Detección Necesidades de Capacitación (2 hrs), impartido por el INAP, 14/10/2013.

**Ier. Congreso** de Medicina Física y Rehabilitación (12 hrs). Departamento: Dirección Médica Santo Domingo y Filiales, contándose con 120 participantes. Facilitadores: Expositores Nacionales e Internacionales. Fecha: 25 y 26 de octubre.

**Curso:** Introducción de Manuel de Producción y Entrega en Laboratorio Ortopédico. (3 hrs). 15 participantes. Facilitador: Ing. Ramón Feliz, en fecha 09/11/2013.

**Seminario** Relación entre el Estado y la Sociedad Civil: Mecanismo para la participación Ciudadana en el sistema Nacional de Planificación y la Política Social. (3 hrs.), asistió la Lic. Anniuska Castillo, organizado por el Ministerio de Economía, Planificación y Desarrollo, en fecha 26/11/2013.

**Taller** Liderazgo Comunitario (6 hrs), se contó con 30 participantes, organizado por el Departamento de Trabajo Social, Facilitadora: Licda. Patricia Gómez, 30/11/2013.

## Entrenamientos a personal de Filiales de ADR

Durante todo el año, se organizaron diversos ciclos de entrenamientos al personal que abarcaron 61 profesionales de 20 Filiales que conllevaron a 7,152 horas en áreas y servicios de fisioterapia, ocupacional, intervención temprana, que son los que ameritan una duración de 4 a 6 meses. Asimismo se coordinaron entrenamientos y actualización profesional en psicología, pedagogía, educación especial, fisiatría, trabajo social, toma de medidas para prescripciones ortopédicas en áreas administrativas y de gestión.

FILIAL	PERSONAL	HORAS DE ENTRENAMIENTO	ÁREAS Y SERVICIOS
Bonao	6	434	Terapia: Ocupacional y Física Educación Especial/Seguros
Constanza	4	88	Seguros y Contabilidad
Dajabón	4	1120	Fisioterapia y Fisiatría
La Vega	3	363	Intervención Temprana Presupuesto y Contabilidad
Montecristi	2	19	Trabajo Social Toma de Medidas
Nagua	8	787	Terapia: Ocupacional y Física/Seguros Toma de Medidas/Contabilidad
Puerto Plata	3	476	Fisiatría y Psicología
Salcedo	4	931	Terapia Ocupacional/ Trabajo Social/ Seguros y Atención al Usuario
San Francisco Macorís	3	163	Terapia Ocupacional/ Psicología y Estadísticas
Sánchez	1	21	Terapia Ocupacional
Santiago	5	496	Terapia Física/Psicología/Pedagogía y Contabilidad
Azua	2	700	Intervención Temprana y Fisioterapia
Bani	3	69	Educación Especial y Trabajo Social
San Cristóbal	4	225	Terapia Física/Intervención Temprana y Educación Especial
San José de Ocoa	1	21	Contabilidad
San Juan Maguana	1	210	Terapia Ocupacional
Guerra	3	294	Psicología/ Educación Especial y Seguros
Hato Mayor	2	581	Terapia Ocupacional
El Seibo	1	14	Contabilidad
San Pedro Macorís	1	140	Fisioterapia
<b>TOTAL</b>	<b>61</b>	<b>7,152</b>	



## Acciones formativas en Medicina de Rehabilitación

Se mantuvo la presentación interactiva de artículos y charlas en Educación Continua, celebrada el último jueves de cada mes, bajo la coordinación del Dr. Mario Rubiera, Supervisor de Filiales de ADR, las temáticas presentadas fueron:

- El 20 de Febrero, el Sr. Luis Estévez (Ortesista –Protesista Certificado) presentó la conferencia “Nuevos conceptos prostéticos”.
- El 13 de Marzo, la Dra. Elizabeth Fernández presentó el tema: “Propuestas de Manejo de Pacientes con Condición Cardiovascular en Rehabilitación”.
- Se ofreció durante este mes una actividad con Médicos por La Paz, Escoliosis, Diagnóstico.
- El 15 de Abril, el Lic. Esmeraldo Basset presentó el tema “Ortesis de Miembros Inferiores y Tronco”.
- El 23 de Mayo, el Dr. Rafael García, Psiquiatra de ADR, trató el tema “Sexualidad y Discapacidad”.
- El 23 de Mayo en la tarde, el Dr. Mario Rubiera (Fisiatra), dictó la conferencia: Manejo adecuado de la Escoliosis”, a los usuarios y familiares. Organizado por el Departamento de Trabajo Social.
- Curso sobre uso y prescripción de Silla de Ruedas, Iglesia de Jesucristo de los Santos de los Últimos Días, mayo, 2013.
- El 27 de Junio, el Dr. Leopoldo Deive, Otorrinolaringólogo-Otólogo de CEDIMAT, dictó la charla “Rehabilitación de la Hipoacusia Neurosensorial”.
- En Terapia Física, el voluntario japonés, Yasuhiro Shimizu impartió un taller sobre tratamientos a pacientes con artrosis, en Junio, 2013. Realizó una charla sobre la historia clínica, y otra charla sobre la fisioterapia en la fase aguda.

- El 25 de Julio, la Dra. Maritza Rodríguez, Médico Abogado del Colegio Médico, trató el tema “Responsabilidad Civil y Penal del Médico y Consentimientos Informados”.
- El Sábado 6 y 20 de Julio participamos como conferencistas en el curso taller sobre: La toma de medidas de zapatos, dirigida a todas las Filiales.
- El 29 de Agosto, el Dr. David La Parra, especialista en Medicina Física y Rehabilitación y subespecialidad en Medicina Deportiva, disertó sobre el tema “Vendaje Neuromuscular” e introdujo sobre la técnica del Kinesiotaping.
- El 26 de Septiembre, fue la primera presentación del equipo de la Unidad Quirúrgica y descripción de cada una de las subespecialidades que la conformarán.
- En octubre correspondió al Congreso Nacional en Manejo Multidisciplinario en Medicina de Rehabilitación.
- El 28 de Noviembre fue tomado para hacer la reunión de finalización de año con todo el equipo del área de consulta médica, conocer sus impresiones y estrategias para el año 2014.

### Primera Jornada de Medicina de Rehabilitación, titulada “Manejo Multidisciplinario”

Celebrada del 25 al 26 de Octubre, 2013 con la participación de Médicos de la ADR y de instituciones colaboradoras, en la sala Max Henríquez Ureña de la Universidad Nacional Pedro Henríquez Ureña (UNPHU).

Participaron médicos de las áreas de Fisiatría, Ortopedia, Otorrinolaringología, Psiquiatría, Neurología, imágenes (Radiología) y el área de Formación Laboral. Asistieron todos los médicos de la sede central, y en el caso de las Filiales, todos los médicos, exceptuándose los médicos asignados a Sánchez y Santiago.

Se realizó el abordaje de cómo cada uno de los profesionales en el área de Medicina de Rehabilitación y especialidades afines, intervienen en el proceso de rehabilitación de cada uno de los usuarios, ofreciéndole también el aspecto técnico para completar su máxima recuperación y posterior reinserción.

La apertura de los temas de la jornada, del primer día estuvo a cargo del Dr. Rafael García Álvarez, Psiquiatra de la ADR, con el la presentación sobre Estados Depresivos en el paciente con ACV, seguido por el Dr. Rafael Fermín, Neuroradiólogo de CEDIMAT, con el tema Evaluación por imagen de la columna vertebral degenerativa. El Dr. Leopoldo Deive, Jefe de la Unidad de Otorrinolaringología de CEDIMAT, disertó sobre el tema Rehabilitación Vestibular en la Enfermedad de Menier; el Dr. David La parra, Médico Fisiatra, Gerente Línea Osteomuscular de FARMACONAL, el Sr. Ian Carrick, PTO de Médicos por la Paz, Dr. Juan Carlos Deive, Ortopeda, sub especialista en cirugía de miembro superior de CEDIMAT.

Otros expositores de la ADR, fueron la Lic. Maribel Paniagua, Encargada del Departamento de Terapia Ocupacional, Dr. Juan Santoni, Neurólogo, Lic. Kenia Suero, Directora del Programa de Formación Laboral, Lic. Euménides Moscoso del área de Trabajo Social, Lic. Madelin Arias, del área de Terapia Física, Dra. Yira García, Fisiatra, Dr. Mario Rubiera, Supervisor Médico Filiales, Dra. Yeni Trinidad y Dra. Espinosa, Fisiatras, Dra. Argentina German, Pediatra-Nutricionista y la Lic. Guadalupe Moll del área de Formación Laboral.

Se contó con el apoyo de la UNPHU y los auspicios de las empresas Farmaconal, Asofarma, Gescor y Sued & Fargesa. En este congreso la fisioterapeuta Madelin Arias, expuso su tesis de grado sobre un estudio comparativo de los beneficios del tratamiento farmacológico v/s tratamiento fisioterapéutico en pacientes con diagnóstico de parálisis facial periférica, este estudio fue realizado en el departamento de Terapia Física.

## Jornadas de Capacitación de Terapia Ocupacional

- Participación en el Primer congreso para Ortesistas, Terapeutas Físicos, Ocupacionales y del Lenguaje OTFOL como exponentes las licenciadas Maribel Paniagua y Yoselyn castillo con el tema Rehabilitación Domiciliaria, marzo.
- Conferencia sobre: Deficiencias de las funciones de alto nivel impartido por la voluntaria japonesa Chiemi Shivata. 26 de abril 2013.
- Conferencia sobre evaluación en trauma cráneo encefálico, por Chiemi Shivata abril 2013.

## Jornadas de Educación Especial

El personal de Educación Especial, participó y organizó diversas jornadas de especialización y actualización profesional, se citan las de mayor relevancia.

Se organizaron e impartieron tres (3) talleres en diferentes fechas sobre planificación y adecuaciones curriculares ofrecido al personal docente de las escuelas filiales de Santiago, Puerto Plata, San Francisco, San Pedro, Guerra, San Cristóbal, San Juan y Azua.

Taller sobre procedimientos y criterios de ingreso y egreso (ofrecido por la Dirección Nacional de Educación Especial a todo el personal de Educación Especial, Sto. Dgo. y Filiales).

Taller sobre técnicas de trabajo en Terapia Física/Ocupacional con el niño P.C.I., participaron todas las Terapeutas Física/Ocupacional de Intervención Temprana, dictado por profesionales extranjeros.

Taller sobre planificación y elaboración de metas (maestras de Sto. Dgo. y Filiales) dictado por profesionales extranjeros.



Jornada sobre Psicología cuántica transpersonal "Taller Anti Estrés".

Taller de sexualidad en pacientes lesionado medular y en el taller de apoyo emocional en pacientes amputados.

Talleres de Pruebas Psicológicas IV.

Asistencia a taller sobre desarrollo del lenguaje impartido por terapeutas de EE.UU.

Participación de delegación de la Escuela en el taller sobre métodos alternativos de música, invitados por el Ministerio de Educación facilitado por personal de Noruega.

Participamos con dos (2) alumnos en el taller pintando la vida de Juan Pablo Duarte en el Instituto de artes visuales, los trabajos realizados fueron publicados en las páginas del calendario escolar del MINERD.

Se organizó junto con la dirección del programa un taller para el personal docente sobre un manejo de alumnos con necesidades educativas especiales impartido durante cuatro (4) días con personal de USA.

El personal de Intervención Temprana, participó en el taller sobre manejo de la Guía del Diseño Curricular de nivel inicial (MINERD).

## Dirección Nacional Tecnología de la Información y Comunicación-TICs-

Se continuó avanzando en los procesos de reestructuración y alineación de toda la plataforma en los sistemas de servicios y de gestión administrativa y financiera. Durante el año 2013, se priorizaron las siguientes acciones:

Reacondicionamiento de infraestructura en áreas TIC y la Implementación de redundancia eléctrica en Centro de Datos, tales como dotación de UPS 16K Escalable y los PDU ATS.

## INTERNACIONALES

El Director del Laboratorio Ortopédico por invitación de la Cruz Roja Internacional viajó a Nicaragua, para conocer el uso de componentes y materiales que se fabrican.

El Dr. Iván Alfredo Gómez Nin y la Dra. Maria Álvarez, Ortopedas, asistieron al Congreso Internacional de Ortopedia del 2 al 5 de Diciembre, 2013 en el Hotel Barceló Bávaro Deluxe.

Congreso de Medicina de Rehabilitación Internacional, asistieron Dra. Oneida Villaman, 12 al 16 de noviembre, 2013, Florida.

Siete médicos fisiatras de ADR participaron en el Congreso de la Academia Americana de Medicina Física y Rehabilitación, celebrado en Octubre, 2013 durante cinco días.

También el Dr. Ivan Gomez Nin, asistió al Taller de la empresa Zimmer sobre Actualizaciones en Artroplastias primarias y de revisión, Hotel Jaragua, en Julio 2013.

El Terapeuta José de los Santos asistió a un seminario sobre pacientes amputados de miembros inferiores, en Popayan en Colombia, del 17 al 25 de Junio 2013.

La implementación de controles de acceso en áreas restringidas TIC, para mejorar la calidad y consistencia en la modificación de variables en la base datos, así como la migración de servicios a Servidores óptimos, lo cual conllevó a los siguientes procesos: Virtualización, actualización de failover de servidores. La actualización de plataforma a Windows Server 2012, a SQL Server 2012 y a Exchange 2010.

Se completó la Reestructuración de redes ADR, comprendiendo el cambio de SwitchCapa 2 y 3 en la oficina principal y la segmentación e implementación de Red.

La organización de todos los servicios telefónicos en la oficina principal y la migración de Servicio Central Telefónica, lo cual conllevó a la actualización de la Central, la Implementación de servicio SIP Trunk (ahorro de 50% con relación al servicio anterior T1), el aprovechamiento de FaxIP, para un ahorro de 90% y el retiro de líneas análogas e implementación de líneas directas DID para un ahorro en renta de 100%.

Se reorganizó la telefonía IP, la inclusión de 40 extensiones, de 73 Computadoras en la oficina

Central, el cambio de todos los Veriphone de línea analógica a IP en la oficina Principal.

Para contribuir a mejorar la plataforma de comunicación externa y en las redes sociales se procedió a rediseñar el Web Site institucional [www.adr.org.do](http://www.adr.org.do)

Para estandarizar los procesos y acceso en toda la red, las Filiales procedieron a la dotación e implementación de servidores por filiales, para segmentación de servicios, para la puesta en funcionamiento de 24 servidores. Se procedió a la inclusión de todas las Filiales al Dominio ADR y al Proxy.

Se avanzó en el diseño y reorganización de redes en las Filiales de La Romana, Nagua, San Francisco de Macoris y San José de Ocoa.

## Centro de Documentación

El Departamento de Documentación e Información de la ADR, compila y mantiene disponible documentación especializada que sirve de soporte al desarrollo de programas académicos de centros educativos, contribuye a la actualización de los profesionales y técnicos de la institución, asimismo se constituye en fuente de referencia para el fomento de investigaciones y estudios de casos.

Durante el 2013 un total de 1,178 usuarios consultaron documentos y datos diversos, de los cuales un 51.70% corresponde a usuarios internos de áreas y servicios de la ADR y un 48.30% a usuarios externos procedentes de centros educativos.

Ingresaron un total de 228 publicaciones en todo el año, entre libros, revistas, boletines y folletos, entre otras.

De las consultas bibliográficas interna las áreas con mayor acceso fueron profesionales de la Escuela de Educación Especial en un 33.85%, del Taller Ortopédico en un 18.46%, Psicología en un 11.54%, Trabajo Social en un 9.23% y Formación Laboral en un 7.69%.

A nivel externo el 47.62% de los usuarios corresponde a programas académicos de la Universidad Autónoma de Santo Domingo, un 16.67% de la Universidad Nacional Evangélica, un 9.52% de la Pontificia Universidad Católica Madre y Maestra (PUCMM), un 7.14% del Instituto Tecnológico de las Américas, un 4.76% a la Universidad Iberoamericana y al Programa a Distancia de la Universidad Don Bosco del Salvador, respectivamente.





“Conocer y valorar la situación de cada servicio, y su interrelación global como medio de registro y análisis, constituyéndose en una fuente de datos a nivel cuantitativo y cualitativo que sistematiza la toma de decisiones”.

## INFORME ESTADÍSTICO

Durante el 2013 la ADR facilitó 737,746 servicios y modalidades de tratamientos para un incremento general de un 16% respecto al 2012, correspondiendo un 37.2% (274,675) al Centro de Santo Domingo, un 1.5% a los Subcentros Santo Domingo Este (6,032) y Santo Domingo Oeste (5,367) y un 61.3% (451,672) a las Filiales.

El 75.34% (555,805) de los servicios a nivel nacional correspondieron al Programa de Medicina de Rehabilitación, un 3.94% (29,057) a los aditamentos ortopédicos, un 12.42% (91,659) al Programa de Educación Especial, un 5.71% (42,161) a los servicios de intervención temprana (incluye la atención en Los Mina y Bayona). Un 2.51% (18,482) a la asistencia psicológica y un 0.08% (582) a Formación Laboral.

En condiciones de nuevo ingreso 45,112 personas con discapacidad fueron atendidas para un aumento de un 20%. De esta población, el 39.95% correspondió al Centro de Santo Domingo, el 0.40% a Santo Domingo Este y Oeste; y el 59.67% a las Filiales, distribuidos como sigue: el 5.67% a San Francisco de Macorís, 5.14% a Puerto Plata, el 4.21% a Baní, el 4.20% a San Cristóbal, el 3.81% a La Vega, 3.71% a San Juan de la Maguana, el 3.71% a Bonao, 3.68% a San Pedro Macorís, 3.30% a La Romana, el 2.95% Azua, un 2.60% a Barahona, el 2.05% Hato Mayor, 1.87% San José de Ocoa, el 1.51% a Guerra, el 1.48% Sánchez, el 1.46% Jarabacoa, el 1.46% a Nagua, el 1.39% a Salcedo, Santiago 1.09%, el 1.04% a Montecristi, Constanza 1.0%, 0.99% Dajabón, el 0.68% en El Seibo y en Sosúa un 0.67%.

En el Programa de Medicina de Rehabilitación se facilitaron 555,805, que representa un 75.34% del volumen de servicios, para un incremento de un 18.77% generalizado en todos los servicios. Del total de servicios de este Programa el 46.68% correspondió a Fisioterapia, 17.27% a las consultas médicas, el 9.74% a Terapia Ocupacional y el 1.64% a servicios de evaluación, diagnóstico y cirugías.

La producción de ayudas técnicas a través del Laboratorio Ortopédico de la ADR, en Santo Domingo, fue de 29,057 aditamentos entre órtesis, prótesis y calzados adaptados, para un ligero incremento de un 1.33%.

A través del Programa de Educación Especial se facilitaron 91,659 servicios, para un incremento de un 5.46% en el volumen general de servicios.

Las Escuelas de Educación Especial finalizaron el año escolar con 1,207 alumnos inscritos, de los cuales 462 pertenecen a la Escuela Santo Domingo, 322 a Santiago, 210 a la Escuela de San Cristóbal y un total de 213 menores con necesidades educativas especiales se matricularon aulas especiales de Puerto Plata (82), Guerra (34), San Francisco de Macorís (46), San Pedro de Macorís (37), y Azua (14). El 62.7% del alumnado corresponde al sexo masculino y el 37.3% al femenino.

Con relación al nivel educativo el 18% (218) de los alumnos con necesidades especiales corresponde al inicial, el 65.5% (790) a básica y el 16.5% (199) a pre-vocacional.

Mediante la modalidad de educación especial ambulatoria y en el hogar, se ofrecieron 17,342 servicios dirigidos a niños y jóvenes con retraso psicomotor y dificultad de aprendizaje, para una reducción de un 14.52%, atribuible a que en las Filiales que establecieron aulas educativas especiales ubicaron a los alumnos del servicio ambulatorio, por edad y nivel de funcionamiento.

A la población atendida en las áreas de terapia del lenguaje, audiometría y terapia del aprendizaje se ofrecieron 66,457 tratamientos en diferentes modalidades, para un incremento de un 12.96%.

Se realizaron 3,547 consultas para evaluación y diagnóstico para un aumento de un 65%. Así como 3,106 revisiones odontológicas a la población con necesidades especiales atendidas.



Se facilitaron 42,161 atenciones educativas y terapéuticas integrales en Intervención Temprana, que se implementa en Santo Domingo (25,872) Santo Domingo Este (6,032), Santo Domingo Oeste (5,367), Azua (2,411), San Pedro de Macorís (1,681) y San Juan de la Maguana (798). Se atendieron 1,497 menores de seis años con necesidades educativas especiales, en condiciones de nuevo ingreso. Es de alta relevancia este tipo de intervención que es esencialmente preventiva y estimulativa.

La asistencia psicológica a nivel nacional alcanzó 18,482 servicios, para un aumento de un 23.95%.

En Formación Laboral a través de once Centros de Atención: Santo Domingo, Bonao, Santiago, Jarabacoa, Puerto Plata, San Juan de la Maguana, Montecristi, Dajabón, Azua, San Cristóbal y Hato Mayor, se ofrecieron 582 servicios formativos y laborales.

Durante el 2013 de los candidatos preseleccionados un total de 64 fueron evaluados ocupacionalmente y 35 recibieron evaluación completa en Educación Especial, a partir del criterio de ingreso del Programa. Se incluyen las evaluaciones realizadas a candidatos de Azua, Dajabón y Montecristi como parte del proyecto PNUD.

Un total de 247 aprendices se integró a procesos de capacitación técnico vocacional y entrenamiento. En Santo Domingo 79, a través de talleres intra-institucionales (74) y talleres de la comunidad (5) y 168 candidatos de Filiales en cursos formativos en Santiago (86), Bonao (57), San Cristóbal (12) y Puerto Plata (13).

Fueron integrados a una actividad productiva 68 candidatos con discapacidad: 21 en Santo Domingo y 47 en el interior del país, de las cuales corresponden 13 a Dajabón, 10 en Azua, ocho (8) en Bonao, cinco (5) en Montecristi, cuatro (4) en Puerto Plata, tres (3) en San Juan de la Maguana, dos (2) en Jarabacoa, uno (1) en San Cristóbal y uno (1) en Hato Mayor.

De las colocaciones realizadas 25 correspondieron a puestos de trabajo en el mercado competitivo, con salarios que oscilan entre RD\$2,000 y RD\$26,000. Un total de 43 integraciones productivas fueron de forma independiente, de las cuales 31 se realizaron a través del programa de préstamos de la Cámara de la Pequeña y Mediana Empresa (CADEPEME)<sup>1</sup> y doce (12) mediante integraciones productivas directas. Se resalta que a tres (3) candidatos en Dajabón se le facilitó préstamo y luego fueron colocados a nivel dependiente.

El 39% de las colocaciones fueron realizadas dentro del marco de ejecución del Proyecto Iniciativas de Generación de Ingresos implementado en Santo Domingo, Azua, Dajabón y Montecristi, auspiciado por el Programa de las Naciones Unidas para el Desarrollo (PNUD). De las 27 colocaciones, tres fueron en la modalidad dependiente y 24 mediante préstamos facilitados por CADEPEME.

Adicionalmente, 73 candidatos se insertaron en los Talleres Protegidos en Santo Domingo (58) y en Santiago (15), como modalidad de capacitación y actividad productiva de ensamble y empaque.

<sup>1</sup> Incluye la devolución de un préstamo de candidata en Santo Domingo, por limitaciones de espacio para instalar la Unidad Productiva.

## Diagnósticos de mayor frecuencia

El 42.76% de los usuarios de nuevo ingreso atendidos durante el 2013 presentan condiciones propias de la medicina de rehabilitación, siendo la mayor ocurrencia: escoliosis 3.0%, artritis-artralgia en un 2.05%, hernia discal 1.89%, lumbalgia en un 1.71%, monoparesia/paraparesia/cuadriparesia en un 1.56%, traumas y fracturas 1.47%, retraso psicomotor en un 1.30%, parálisis facial 1.18%, hemiplejia/tetraplejia/cuadriplejia en un 0.95%, cervicalgias 0.99%, amputaciones en un 0.78%, accidente cerebro vascular (acv) en un 0.75%, neuropatías-radiculopatías en un 0.40%, lesión nerviosa en un 0.31%, problemas del lenguaje y del aprendizaje en un 0.26%, parálisis cerebral 0.19%, Epilepsia 0.18%, trastornos conductuales 0.13%, contracturas y luxaciones 0.11%,

retardo mental en un 0.11%, síndrome down en un 0.10%, meningitis en un 0.09%, distrofia muscular 0.08%, hidrocefalia 0.07%, lesión medular en un 0.04%.

Como antecedentes patológicos de base se presentan casos de diabetes en un 0.43%, hipertensión en un 0.79%, insuficiencia vascular un 0.30% y un 0.10% presentan VIH.

Mientras que el 57.24% presenta variantes fisiológicas, siendo las de mayor frecuencia durante el 2013, genu valgus/varus (17.63%), torsión tibial interna (12.23%) y pie plano (11.01%) y calcáneo varus/valgus (10.56%).

## Situación Socio-Económica

Conforme a la estructura de edad, el 33% de los usuarios tiene menos de 5 años; el 8% de 6 a 9 años, el 6% tiene de 10 a 14 años, el 11% de 15 a 29 años, un 28% de 30 a 59 años y el 13% tiene más de 60 años, un 1% no especifica datos.

El 48.04% de la población atendida es de sexo masculino y el 51.96% de sexo femenino.

De acuerdo al nivel educativo, el 14% cursa el nivel básico; 3% el medio, el 2% el nivel superior; el 12% a nivel técnico-profesional, el 28% son analfabetos, el 33% son menores de 6 años y un 8% no especifica.

El 12% de los usuarios y/o padres-tutores son empleados por cuenta propia; el 29% trabajadores asalariados; el 7% trabajador familiar, el 3% por Ajuste, el 45% no trabaja. Sólo el 4% son empleadores o patronos.

Las evaluaciones socio-económicas son realizadas por Trabajo Social a los pacientes que no tienen seguro médico, por lo que la proporción reportada es menor al registro de pacientes de nuevo ingreso.



### Pacientes de nuevo ingreso por Centro, 2013

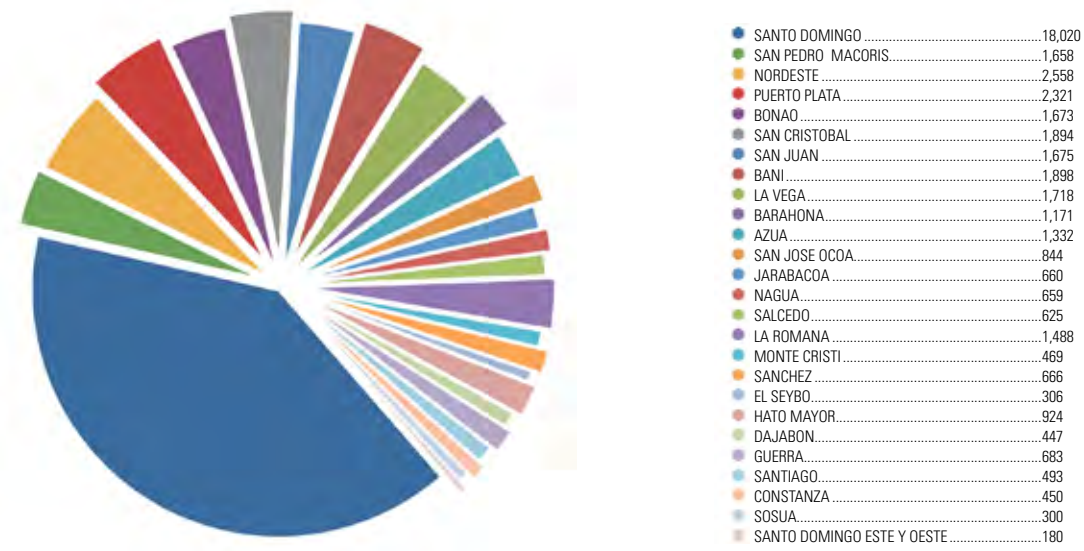

### Atenciones Ofrecidas por Programas 2013

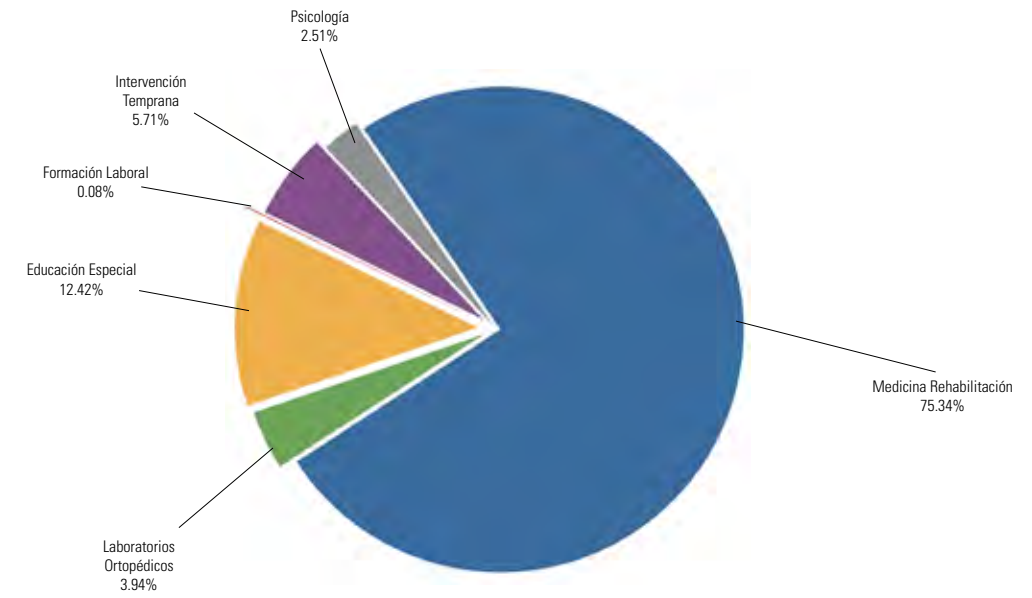

### Cobertura de Servicios por Centro Año 2013

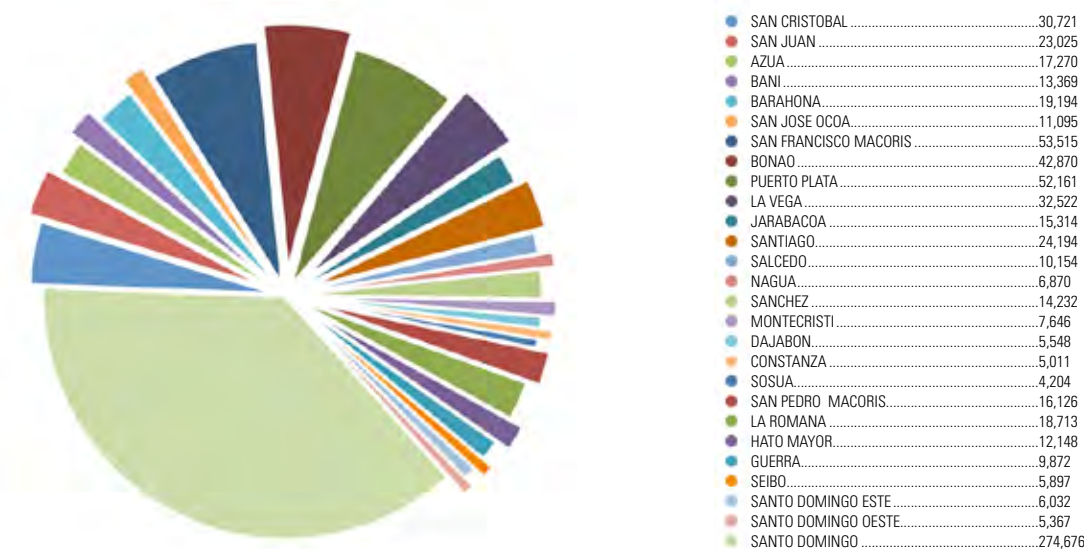

### Categoría Ocupacional de los Pacientes de Nuevo Ingreso 2013

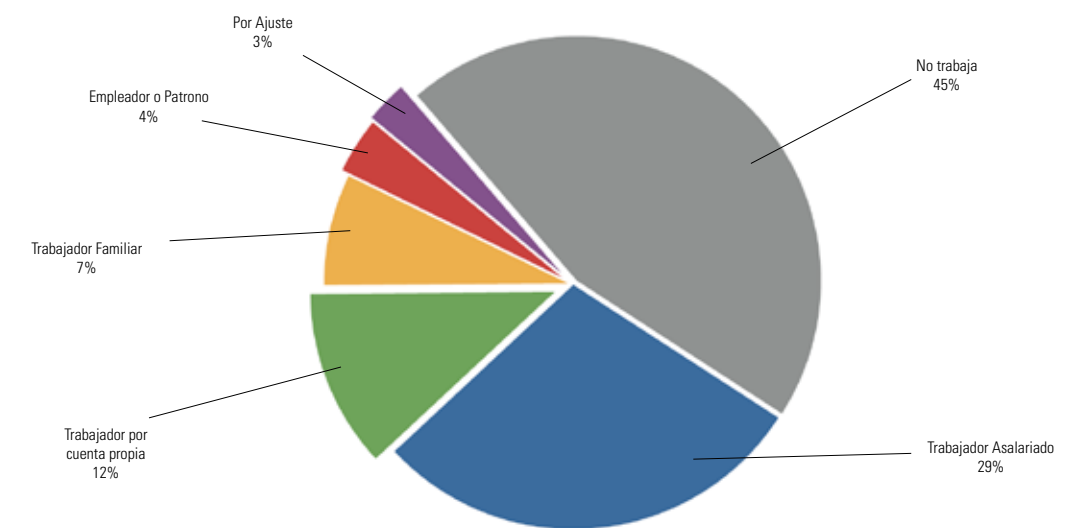

### Edad de los Usuarios de Nuevo Ingreso 2013

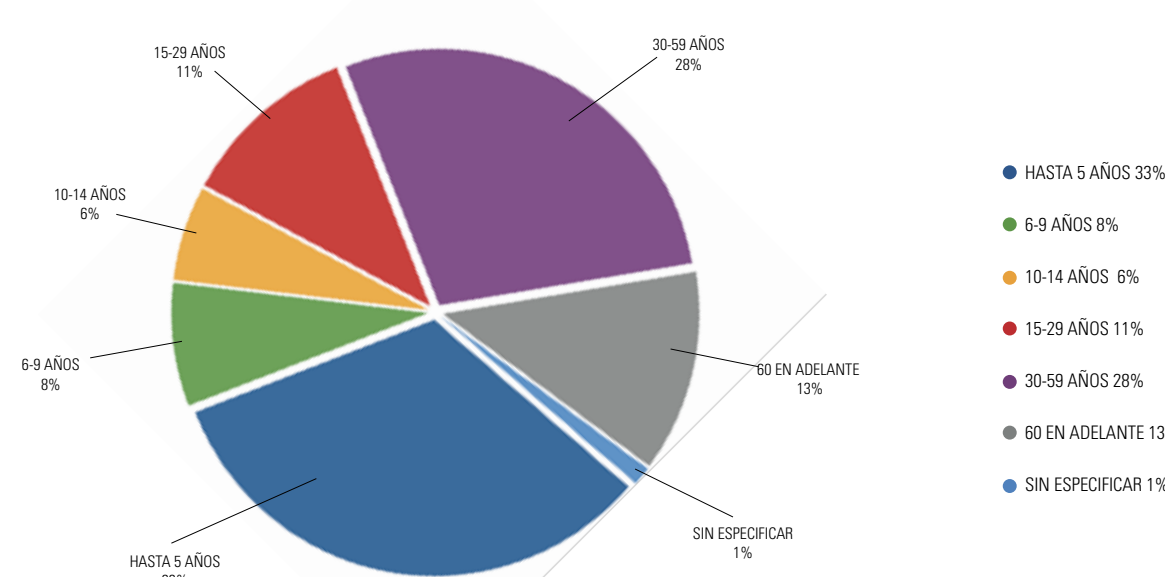

### Asistencia Ofrecida por Servicios Año 2013

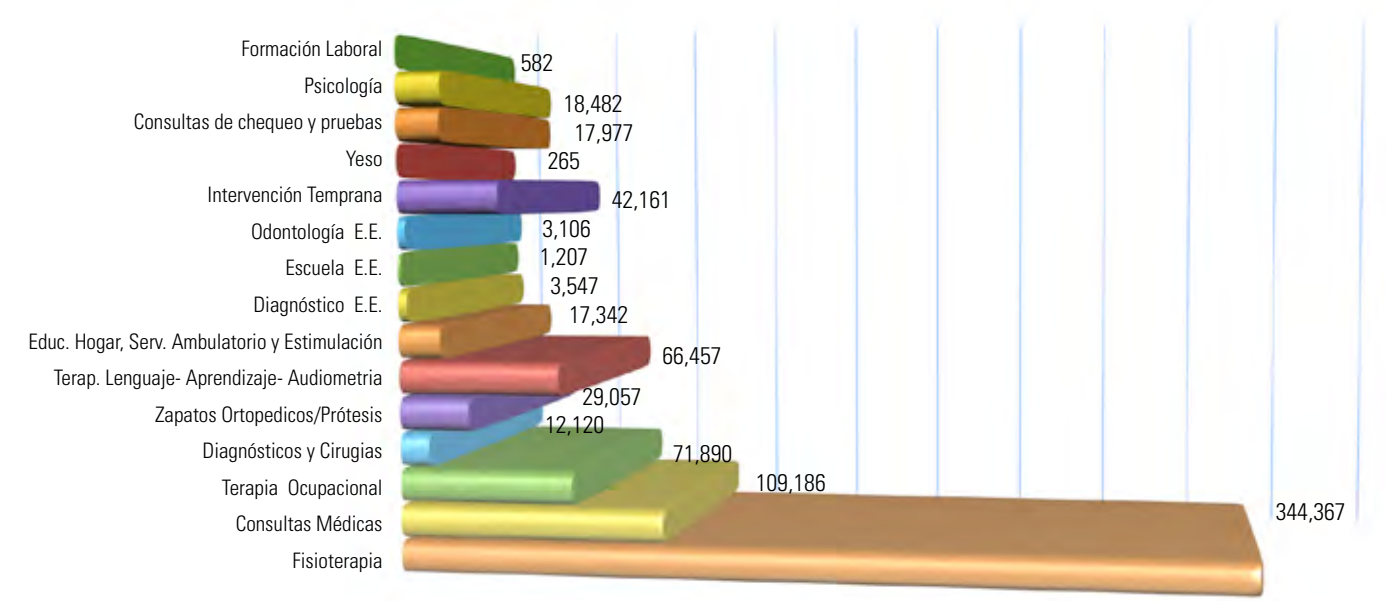





**Asociación Dominicana  
de Rehabilitación, Inc.**

## JUNTA DIRECTIVA NACIONAL

**Mary Pérez Marranzini**  
*Presidenta* – 2013-2015

**Urania Bergés de Tejada**  
*Secretaria* – 2012-2014

**Ing. Ramón García Tatis**  
*1er. Vice-presidente* – 2012-2014

**Julia Lora Hierónimus**  
*Vice-secretaria* – 2013-2015

**Lic. José Espaillat**  
*2do. Vice-presidente* – 2013-2015

**Rvdo. Augusto Sandino Sánchez**  
*1er. Vocal* – 2012-2014

**Dr. César Terrero**  
*3er. Vice-presidente* – 2012-2014

**Lic. Dania Ivelisse Rijo**  
*2do. Vocal* – 2013-2015

**Lic. Alexis Alcántara**  
*4to. Vice-presidente* – 2013-2015

**Lic. María Amelia Marranzini**  
*3er. Vocal* – 2012-2014

**Lic. Jaime R. Fernández**  
*Tesorero* – 2012-2014

**Lic. Cristina Francisco**  
*4to. Vocal* – 2013-2015

**Juan Antonio Grullón**  
*Vice-Tesorero* – 2013-2015

**Lic. Celso Marranzini Pérez**  
*Asesor*

## COMITÉS PERMANENTES DE LA ADR

### COMITÉ EJECUTIVO

Mary Pérez Marranzini – Presidenta  
Lic. Jaime R. Fernández  
Lic. José Espaillat  
Doña Urania Bergés de Tejada  
Ing. Ramón García Tatis  
Arturo Pérez Gaviño – Invitado

### COMITÉ DE FINANZAS

Lic. Jaime R. Fernández - Presidente  
Ing. Ramón García Tatis  
Lic. Eduardo Tolentino  
Lic. Eduardo Espaillat  
Lic. Rafael Uceta Espinal  
Lic. Marina Alfonsina Castillo  
Arturo Pérez Gaviño - Invitado  
Mary Pérez Marranzini - Ex oficio

### COMITÉ DE RELACIONES PÚBLICAS

Lic. José Espaillat - Presidente  
Vicenta L. Peignand  
Patricia Mora  
Lic. Cristina Francisco  
Arturo Pérez Gaviño - Invitado  
Mary Pérez Marranzini - Ex oficio  
María Del Mar Tavárez - Asesora

### COMITÉ DE DESARROLLO DE FILIALES

Dr. César Terrero - Presidente  
Lic. Alexis Alcántara - Miembro  
Lic. José Espaillat - Miembro  
Dr. Miguel García Tatis - Región Norte (13 Filiales)  
Dania Ivelisse Rijo C. - Región Este (6 Filiales)  
Ing. Francisco González - Región Sur (7 Filiales)  
Arturo Pérez Gaviño - Miembro Ad-Hoc  
Mary Pérez Marranzini - Miembro Ad-Hoc  
Darnely Caraballo - Secretaria  
*(Reuniones por Regiones)*

### COMITÉ DE PRÉSTAMOS

Lic. Jaime R. Fernández - Presidente  
Lic. José Espaillat - Miembro  
Arturo Pérez Gaviño - Miembro  
Lic. Raysa Hernández - Secretaria  
Doña Mary Pérez Marranzini - Miembro

## FUNCIONARIOS DE LA OFICINA CENTRAL Y DEL CENTRO DE REHABILITACIÓN SANTO DOMINGO

**Arturo Pérez Gaviño**  
Director Ejecutivo Nacional

**Vicenta Lamourtte de Peignand**  
Asesora de Relaciones Gubernamentales

**Lic. Dolores Santos Alcántara**  
Enc. Nómina

**Lic. Dinorah Inmaculada Torres**  
Sub-Directora Ejecutiva Nacional

**Dr. Carlos Zometa**  
Asesor Relaciones Internacionales

**Lic. Madeline Olivary**  
Enc. Tesorería

**Lic. Pilar Joaquín**  
Auditora General

**Lic. Belkis Martín**  
Contadora General

**Madeline Grullón\*\***  
Enc. Tienda OrtoCentro

**Lic. Rosa Mercedes Languasco**  
Directora Financiera

**Lic. María Victoria Hernández**  
Enc. Presupuesto

**Leonardo Martínez**  
Enc. Administrativo

**Kiantony Brito**  
Director Tecnología de la Información y Comunicación

**Lic. Vanessa Miñoso\***  
Enc. Compras

**Alexander Matos**  
Enc. Transportación

**Lic. Raysa Hernández Toribio**  
Directora de Gestión Humana

**Lic. Pedro Villar**  
Enc. Almacén

**Neón Morrobel**  
Enc. Electrónica/Taller de Ensamble y Fabricación Sillas de Ruedas

**Lic. Anniuska Castillo Luciano**  
Directora Planificación y Proyectos

**Darnely Caraballo Camilo**  
Analista de Planificación y Estadísticas

**Lic. Rosanna Madera Rodríguez**  
Directora de Captación de Recursos

**Lourdes Ovalles**  
Enc. Biblioteca

**Lic. Ana Patricia Mora\***  
Directora de Relaciones Públicas

**Lic. Ramy García Almánzar**  
Coordinadora de Capacitación

### PROGRAMA DE MEDICINA DE REHABILITACIÓN

**Dr. Vladimir Herrera Bobadilla\***  
Director Nacional Programa Medicina de Rehabilitación

**Lic. Maribel Paniagua Matos**  
Enc. Terapia Ocupacional

**Dr. Mario Antonio Rubiera**  
Supervisor Médico Filiales

**Lic. Ángela Méndez Sánchez**  
Supervisora de Enfermería

**Lic. Altagracia Yvonne Mora**  
Enc. Terapia Física

### EVALUACIÓN Y DIAGNÓSTICO MEDICINA DE REHABILITACIÓN

**Dr. Dimas Sosa**  
Dr. Rayos X

**María Encarnación**  
Técnica Rayos X

### LABORATORIOS ORTOPÉDICOS

**Esmeraldo Basset Gómez\***  
Supervisor Laboratorios Ortopédicos

**Epifanio de Jesús Mata Pérez**  
Enc. Zapatería

**Fernando Medina**  
Enc. Termoformado

**Wilmore Estévez**  
Enc. Prótesis

**Juan Santos Rosario**  
Enc. Ortesis Metálica

**Agustín de Jesús**  
Enc. Fajas ortopédicas y ropa compresiva para personas con quemaduras

### PROGRAMA DE EDUCACIÓN ESPECIAL Y FORMACIÓN LABORAL

**Lic. Rosa Emilia Ureña**  
Directora Nacional Programa Educación Especial

**Lic. Bélgica Méndez**  
Enc. Programa Intervención Temprana

**Lic. Lucía Almánzar**  
Coordinadora Centro Bayona

**Lic. Belkis Tavera**  
Directora Escuela Educación Especial

**Lic. Belkys Javier Jiménez**  
Enc. Terapia Lenguaje y Audiometría

**Lic. Olga Elena Jake Martino**  
Taller Manualidades

**Lic. Altagracia García**  
Asistente de la Dirección Nacional Programa Educación Especial

**Lic. Altagracia Mariñez\*\*\***  
Enc. Pedagogía y Terapia de Aprendizaje

**Valentín Heredia Marte**  
Taller Ebanistería Escolar

**Lic. Dayanara Núñez**  
Centro Santo Domingo Este

\*\*Ingresaron durante el 2013 o a principios del 2014.

\*\*Los Servicios de Electromiografía y Electroencefalografía se ofrecen por médicos especialistas.



## FORMACIÓN LABORAL

<b>Lic. Kenia Suero***</b> Directora Programa de Formación Laboral	<b>Junior Valdéz</b> Taller Protegido (Ensamble y Empaque)
<b>Lic. Ysabel Duran Valera</b> Enc. Evaluación y Orientación	<b>Lic. Soraya Medina*</b> Enc. Talleres Ebanistería y Alternativo
<b>Lic. Guadalupe Moll</b> Enc. Capacitación y Colocación	<b>Lic. Natacha Almánzar</b> Enc. Taller Alternativo

## SERVICIOS COMUNES A LOS TRES PROGRAMAS

<b>Lic. Cindy Hyar Marranzini***</b> Directora de Seguros y Reclamaciones	<b>Lic. Leyda Soto</b> Enc. Trabajo Social	<b>Mariel Núñez</b> Enc. de Cobros
<b>Lic. Ángela Hernández</b> Enc. Psicología	<b>Lic. Altagracia Corcino</b> Enc. Atención al Usuario	

## ADMINISTRADORES DE FILIALES\*

### REGIÓN NORTE

Lic. María del Carmen Fernández	Bonao
Lic. Alberto Marcelino Rosario	Constanza
Lic. Ramona Espinal	Dajabón
Pelagia Victoriano de Batista	Jarabacoa
Lic. María Matías	La Vega
Lic. Johanny Peralta Guzmán	Montecristi
Lic. Adenawell Mercedes Reynoso	Nagua
Lic. Carmen Felipe	Puerto Plata
Lic. Laura Rodríguez*	Salcedo
Lic. Wanda Elizabeth Rodríguez	Sánchez
Lic. Hilda Paulino	San Francisco de Macorís
Lic. Floridania Osoria***	Santiago
Lic. Manuel García Aquino*	Sosúa

### REGIÓN SUR

Lic. Mirian Canario	Azua
Adelina Soto	Baní
Lic. Natacha Batista	Barahona
Leicy Guzmán	San Cristóbal
Lic. Darlenny Soto	San José de Ocoa
Lic. Marcia Alcántara Carmona	San Juan Maguana

### REGIÓN ESTE

Lic. Margeline Ubiera de la Rosa	El Seibo
Lic. Jenny Guerrero Reyes	Guerra
Lic. Ibbet A. Núñez*	Hato Mayor
Lic. Beatriz Zorrilla*	Higüey
Mildred Benítez***	La Romana
Lic. Janeyris E. Javalera	San Pedro de Macorís

## INSTITUCIONES A LAS QUE PERTENECE LA ADR

### NACIONALES

Consejo Nacional de Discapacidad, CONADIS  
Instituto Nacional de la Salud, INSALUD  
Alianza ONG's

### INTERNACIONALES

Grupo Latinoamericano de Rehabilitación Profesional, GLARP  
Fondo Mundial de Rehabilitación, FMR  
Asociación del Caribe de Retardo Mental y otras Deficiencias, CAMRODD  
Rehabilitación Internacional, RI

\*Ingresaron durante el 2013 o a principios del 2014. \*\*\* Promoción Institucional.



Asociación Dominicana  
de Rehabilitación, Inc.

## JUNTAS DIRECTIVAS DE FILIALES 2013-2014

### FILIAL DE BONAO

<b>Lic. Rafael Cabrera</b> Presidente
<b>Urania Bergés de Tejada</b> 1era. Vice-Presidenta
<b>Lic. FlorÁngel Concepción</b> 2da. Vice-Presidenta
<b>Dr. Nelson Inoa</b> 3er. Vice-Presidente
<b>Dra. María T. Mella</b> 4ta. Vice-Presidenta
<b>Ing. Juan Sang</b> Tesorero

**Arq. Rosa Emilia Espailat**  
Vice-Tesorera

**Lic. María Reynoso de Núñez**  
Secretaria

**Lic. Luisa Contreras**  
Vice-Secretaria

**Lic. Alba de Bretón**  
1er. Vocal

**Daysi Peralta de Batista**  
2do. Vocal

**Lic. Casilda Ramos de González**  
3er. Vocal

**Marí Hernández de García**  
4to. Vocal

### Comité Recaudación de Fondos

Victoria Hernández  
Aura Ovando  
Guillermina Gerónimo de Ortíz  
Manuel de Js. Acosta  
María Rosario de Abreu  
Maritza Tejeda de Pérez  
Elena Granados  
Minedis Tineo de Rosario

### FILIAL DAJABÓN

<b>Georgina Estévez</b> Presidenta
<b>Rafaela Rosario</b> 1era. Vice-Presidenta
<b>Miguelina Bisonó</b> 2da. Vice-Presidenta
<b>Ana Francisca Guzmán</b> Tesorera
<b>María Altagracia Núñez</b> Vice-Tesorera
<b>Raquel Aquino</b> Secretaria
<b>Mirian Jiménez</b> Vice-Secretaria

**Bernardo Fernández**  
1er. Vocal

**Agustina Contreras**  
2do. Vocal

**Mercedes Ant. Pérez**  
Presidenta

**Dr. Lucas Quezada**  
1er. Vice-Presidente

**Gelfy Cruz**  
2do. Vice-Presidente

**Eddy M. A. Tactuk**  
3er. Vice-Presidente

**Dionisio Quezada**  
4to. Vice-Presidente

**Araselys Bautista**  
Secretaria

**Andrea Arias Queliz**  
Vice-Secretaria

**Raudy Cruz Quezada**  
Tesorero

**Maritza Durán**  
Vice-Tesorera

**Justina Simé**  
1er. Vocal

**María Medina**  
2do. Vice-Presidente

**Ing. Luis Comprés**  
Tesorero

**Magister Elías Concepción**  
Vice-Tesorero

**Lic. Fe Josefina Abreu**  
Secretaria

**Lic. Rosanna Despradel de Gómez**  
Vice-Secretaria

**Lic. Mario de Jesús**  
1er. Vocal

**Malaleel Lamech**  
2do. Vocal

**FILIAL DE JARABACOA**

**Dr. César A. Terrero**  
Presidente

**Lic. Luis Marte**  
1er. Vice-Presidente

**Lic. Divina Colón**  
2da. Vicepresidente

**Ely Levy de Ramírez**  
3er. Vice-Presidente

**Dr. Carlos José Pineda**  
4to. Vice-Presidente

**Sergio Ortiz**  
Secretario

**Lic. Chávela Echavarría**  
Vice-Secretaria

**Melania Rodríguez**  
Tesorera

**William Ramírez**  
Vice-Tesorero

**Marina Abreu**  
1er. Vocal

**Espedicto Hernández**  
2do. Vocal

**Aida Piña**  
3er. Vocal

**Josefina Durán**  
4to. Vocal

**FILIAL DE LA VEGA**

**Irene Kummel de Despradel**  
Presidenta

**Olga Cosme**  
1er. Vice-Presidente



## FILIAL DE NAGUA

**Asamblea Constitutiva 10 de Febrero 2012**

**Lic. Lourdes Hernández de Pantaleón**  
Presidenta

**Dra. Doris Susana Reyes Jiménez**  
1er. Vice-Presidente

**Dra. Marina de Jesús Ulloa**  
2da. Vice-Presidenta

**Lic. Olga Iris Cuello Nieto**  
Secretaría

**Mirian Iris Gelabert**  
Vice-Secretaría

**Dra. Susana Evangelina Smith Rodríguez**  
Tesorera

**Dr. Cristóbal Cuello Nieto**  
Vice-Tesorero

**Raphy Consuegra**  
1er. Vocal

**Carmen María Gelabert Martínez**  
2do. Vocal

## FILIAL DE PUERTO PLATA

**Delsa Vásquez Vda. Gómez**  
Presidenta

**José Galán**  
1er. Vice-Presidente

**Arnaldo Gómez**  
2do. Vice-Presidente

**Jeanne Jiménez**  
3er. Vice-Presidente

**Juan Antonio Grullón**  
4to. Vice-Presidente

**Celines Imbert de Núñez**  
Secretaría

**Madeline González**  
Vice-Secretaría

**Hemilce Guerra Hart**  
Tesorera

**Adriana Banks Lee**  
Vice-Tesorera

**María Aleyda Mercado**  
1er. Vocal

**Judith Morrobel**  
2do. Vocal

**Basilio González**  
3er. Vocal

**Altagracia Serrata**  
4to. Vocal

**Asesores**  
Moisés Rodríguez  
Jorge L. Brugal  
Kenia Serrata  
Katy Morillo  
Rafael Domínguez  
Rosa Virginia Mercado  
Rafael Díaz Gómez  
Jimmy Musa  
Roque de León

## FILIAL DE SALCEDO

**Bélgica Mirabal\***  
Presidente

**Franklin Pichardo**  
1er. Vice-Presidente

**Lesbia González**  
2do. Vice-Presidente

**Mary González**  
3er. Vice-Presidente

**Ana Lidia Pantaleón**  
4to. Vice-Presidente

**Miledis Pantaleón**  
Tesorera

**Lilian González**  
Vice-Tesorera

**Carmen González**  
Secretaría

**Edelmira Núñez**  
Vice-Secretaría

**Teófilo Salomón**  
1er. Vocal

**Carmen Pantaleón**  
2do. Vocal

**Aníbal Saint-Hilaire**  
3er. Vocal

**Ana Silvia Henríquez**  
4to. Vocal

## FILIAL DE SAN FRANCISCO DE MACORÍS

**En proceso de reestructuración.**

## FILIAL DE SÁNCHEZ

**Prof. Patria Sandoval**  
Presidenta

**Dra. Carmen de Jesús**  
1era. Vice-Presidenta

**Basilía Cordero**  
2da. Vice-Presidenta

**Irene Olivary**  
Tesorera

**Lic. Juan Vanderhorst**  
Vice-Tesorero

**Lic. Cándida de la Cruz**  
Secretaría

**Lic. Clara Martínez**  
Vice-Secretaría

**María Rodríguez**  
1er. Vocal

**Prof. Matea Amparo**  
2do. Vocal

## FILIAL DE SANTIAGO

**Osiris Rafael Isidor R.**  
Presidente

**Julia Lora de Hieronimus**  
1era. Vice-Presidente

**Eunice de Knupper**  
2da. Vice-Presidente

**Ping Jan Sang**  
Tesorero

**Mary Mueses de Canahuete**  
Vice-Tesorero

**Rebeca Bojos**  
Secretaría

**Margarita de Rivas**  
Vice-Secretaría

**Alejandro Núñez**  
1er. Vocal

**Lucidania García**  
2da. Vocal

**Asesores:**  
Francisco Fajardo  
Martha de Toribio  
Bolívar Rodríguez  
Francisco Morales  
Juan Sánchez  
Luis R. Núñez  
Manuel Del Orbe

## FILIAL DE SOSÚA

**Lic. Lorenza María Polanco**  
Presidente

**Dr. Julio A. Brea**  
1er. Vice-Presidente

**Lic. Manuel García**  
2do. Vice-Presidente

**Edmundo Brown**  
3er. Vice-Presidente

**Ricardo Strauss**  
Tesorero

**Belen Liebana**  
Vice-Tesorero

**Ivonne Montero de Strauss**  
Secretaría

**Eva Palmarola**  
Vice-Secretaría

**Marzieh Miranda de Brea**  
1er. Vocal

**Maricarmen Ortiz**  
2do. Vocal

**Sandra Bencosme de Holl**  
3er. Vocal

**Héctor Escaño**  
4to. Vocal

## FILIAL DE AZUA

**En proceso de reestructuración.**

## FILIAL DE BANÍ

**Ing. Fredys De Los Santos**  
Presidente

**Mario Roa**  
1er. Vice-Presidente

**Lic. Rafael Peguero**  
2do. Vice-Presidente

**Arq. Ascanio Cruz Moya**  
Tesorero

**Sergio Zabala**  
Vice-Tesorero

**Lic. Verence García**  
Secretaría

**Lic. Félix Peguero**  
Vocal

## FILIAL DE BARAHONA

**Lic. Cristóbal Roa**  
Presidente

**Lic. Alcibíades Moreta**  
1er. Vice-Presidente

**Alba Selene Burroughs**  
2do. Vice-Presidente

**Lic. Miguel Morillo**  
Tesorero

**Isabel Cuesta**  
Vice-Tesorera

**Lucila Yanet Cornielle**  
Secretaría

**Milagros Cabrera**  
Vice-Secretaría

**Lic. Luciano Valdez**  
1er. Vocal

**Ledys M. Cornielle**  
2do. Vocal

## FILIAL DE SAN CRISTÓBAL

**Lic. Alexis Alcántara**  
Presidente

**Nicolás de La Rosa**  
1er. Vice-Presidente

**Tony Ferreira**  
2do. Vice-Presidente

**Lic. Celeste Reyes**  
3er. Vice-Presidente

**Rhita Montas**  
4to. Vice-Presidente

**Lic. Fior Vanessa Roa**  
Secretaría

**José Manuel Sena**  
Vice-Secretaría

**Lic. Misael Pina**  
Tesorero

**Lic. Paula Maritza Mejía**  
Vice-Tesorera

**Freddy Cuevas Japa**  
1er. Vocal

**Bélgica Nova**  
2do. Vocal

**Lic. Anneris Cruz**  
3er. Vocal

**Yereisy Peralta de Montás**  
4to. Vocal

**Asesores**  
Dr. Manuel Norberto  
María Gertrudis Mejía

## FILIAL DE SAN JOSÉ DE OCOA

**Lic. Rosario Ramírez**  
Presidenta

**Ana Emilia Custodio**  
1era. Vice-Presidenta

**Teófila de los Santos**  
2da. Vice-Presidenta

**Manolo Feliz**  
3er. Vice-Presidente

**Carlos Mejía**  
4to. Vice-Presidente

**Dra. Jacqueline Castillo**  
Tesorera

**Isabel Tejeda**  
Vice-Tesorera

**Katy Brache**  
Secretaría

**Angelina Calderón**  
Vice-Secretaría

**Milita Mejía**  
1er. Vocal

**Sonia Rodríguez**  
2do. Vocal

**Manuel Díaz**  
3er. Vocal

**Ángela Rodríguez**  
4to. Vocal

**Lic. Ramón Báez, Asesor**

## FILIAL DE SAN JUAN DE LA MAGUANA

**Lic. Rhina M. Báez**  
Presidenta

**Dra. Yoselin Mateo**  
1er. Vice-Presidente

**Guillermina Pina**  
2do. Vice-Presidente

**Lic. Betty Méndez**  
3er. Vice-Presidente

**Dra. Zoraida Aquino**  
4to. Vice-Presidente

**Dra. Tania Márquez**  
Secretaría

**Angela Encarnación**  
Vice-Secretaría

**Ing. Camilo Rodríguez**  
Tesorero

**Dra. Maritza Samuel**  
Vice-Tesorera

**Luz Ramírez**  
1er. Vocal

**Lic. José Manuel Uribe**  
2do. Vocal

**Mirian Arias**  
3er. Vocal

**Dra. Marcia Butten**  
4to. Vocal

## FILIAL DE LAS MATAS DE FARFÁN

**Asamblea Constitutiva 30 de Septiembre 2011**

**Dra. Romilda Roa**  
Presidenta

**Dr. Arcenio Alcántara**  
1er. Vice-Presidente

**Lic. Alba Iris Bautista**  
2do. Vice-Presidente

**Lic. Eliseida Lara**  
Tesorera

**Lic. Roberto Sánchez**  
Vice-Tesorero

**Lic. José Ramón Roa**  
Secretario

**Lic. Francia Reyes**  
Vice-Secretaría

**Ing. Arsedo Zabala Merán**  
1er. Vocal

**Lic. Delsa Ramírez**  
2do. Vocal

## FILIAL DE GUERRA

**Licda. Santa Juliana Reynoso**  
Presidenta

**Licda. Kenia Alt. Angulo**  
1er. Vice-Presidente

**Ramoncito Peguero**  
2do. Vice-Presidente

**Licda. Santa Cordero**  
Tesorera

**Lic. Manuel Reyes**  
Vice-Tesorero

**Licda. Amelíx Martínez**  
Secretaría

**Ing. Cándida Gómez**  
Vice-Secretaría

**Lic. Ramón Fernández**  
1er. Vocal

**Martina de Jesús García**  
2do. Vocal

## FILIAL DE HATO MAYOR

**Lic. Karina Rodríguez**  
Presidente

**Dra. Ana Belkis Romero**  
1er. Vice-Presidente

**Lic. Luciempricila Sánchez**  
2do. Vice-Presidente

**Zoraida Santana**  
3er. Vice-Presidente

**Pablo Guerrero**  
4to. Vice-Presidente

**Lic. Cristian Astacio**  
Secretario

**Ing. Franklin Sánchez**  
Vice-Secretario

**Dr. Tomás E. Suero S.**  
Tesorero

**Lic. Paulina Isabel Ubiera**  
Vice-Tesorera

**Inderver Maldonado**  
1er. Vocal

**Yolanda Pérez**  
2do. Vocal

**Fior Idalisa Pérez**  
3er. Vocal

**Melisa Albuerme**  
4to. Vocal

## FILIAL DE LA ROMANA

**Dania Ivelisse Rijo Carvajal**  
Presidenta

**Marcelina Hernández**  
1era. Vice-Presidenta

**Gladys Sabino**  
2da. Vice-Presidenta

**Silvia Sánchez**  
Secretaría

**Geovanny Rodríguez**  
Vice-Secretaría

**Juana B. Guerrero**  
Tesorera

**Jacqueline López**  
Vice-Tesorera

**Raysa Pache**  
1er. Vocal

**Nina Pichardo**  
2do. Vocal

## FILIAL DE HIGUEY

**Dr. Luis Rafael Cedeño**  
Presidente

**Dra. Lejanis Paredes Puello**  
1era. Vice-Presidenta

**Arq. Rafael de la Cruz**  
2do. Vice-Presidente

**Lic. Santo Amado de la Rosa**  
3er. Vice-Presidente

**Lic. Jesús de la Rosa**  
4to. Vice-Presidente

**Lic. Reynaldo Guilamo**  
Tesorero

**Ing. Enmanuel de la Rosa**  
Vice-Tesorero

**Ángel María Rodríguez**  
Secretaría

**Lic. Milagros Díaz Rodríguez**  
Vice-Secretaría

**Agr. Rómulo Pérez**  
1er. Vocal

**Lic. Nicauris Cedeño González**  
2do. Vocal

**Lic. Raúl Santana**  
3er. Vocal

**Lic. Rafael Pión**  
4to. Vocal

\* Fallecida en fecha 1/2/2014, en paz descanse.



## FILIAL DE SAN PEDRO DE MACORÍS

Asamblea realizada el 10 de enero 2014

**Néstor Rodríguez Carpio**  
Presidente

**Raul Abraham**  
1er. Vice-Presidente

**Milagros Rodríguez de Raposo**  
2da. Vice-Presidente

**Martín Vilorio**  
3er. Vice-Presidente

**Fanny Monsanto**  
4ta. Vice-Presidenta

**Eugenio Navarro**  
Tesorero

**Nelson Duarte**  
Vice-Tesorero

**Arelis García**  
Secretaria

**Iris Sánchez**  
Vice-Secretaria

**Miguel Ángel Reyes**  
1er. Vocal

**Aurora Musa Logroño**  
2da. Vocal

**Fernando Morales**  
3er. Vocal

**Elisa de Asencio**  
4ta. Vocal

## FILIAL DE EL SEIBO

**Agrim. César Aquiles Espinal Ramos**  
Presidente

**Ing. Franklin Mercedes Catedral**  
1er. Vice-Presidente

**Lic. Severa Severino**  
2da. Vice-Presidenta

**Lic. Marino Rivera**  
Tesorero

**Pedro Ubiera**  
Vice-Tesorero

**Amauri Jiménez Medina**  
Secretario

**Lic. Josefina Figueroa P.**  
Vice-Secretario

**Ramón Antonio Casado Díaz**  
1er. Vocal

**Daniel Rojas**  
2do. Vocal

## FILIAL DE LUPERÓN

Asamblea Constitutiva 30 de noviembre de 2012.

**Lic. Fausto Morrobel Peña**  
Presidente

**Lic. Rafael Suero Santos**  
1er. Vice-Presidente

**Jacqueline Álvarez**  
2do. Vice-Presidente

**Lic. Rosa B. Casilla Minaya**  
Secretaria

**Héctor Rafael Villamán**  
Tesorero

**Lic. Bibiana Morrobel**  
Vice-Tesorero

**Lic. Juan Bautista Cueto**  
1er. Vocal

**Dr. Rosendo Arias**  
2do. Vocal

## FILIAL DE COTUÍ

Asamblea Constitutiva 7 de marzo de 2013

**Isidro Pichardo Santos**  
Presidente

**Lic. Jaqueline I. Ramos de Nuñez**  
1era. Vice-Presidente

**Lic. Teresa Ynoa Soriano de Sousa**  
2da. Vice-Presidente

**Ing. Francifelly Esteban Bencosme**  
3er. Vice-Presidente

**Dr. Winsthon del Orbe Alcequiez**  
4to. Vice-Presidente

**Lic. Pedro Lanfranco Otañez**  
Secretario

**Dra. Elidania Velásquez de Peguero**  
Vice-Secretaria

**Lic. Ramona Vilorio de Díaz**  
Tesorera

**Dr. Francisco Isaías José García**  
Vice-Tesorero

**Revdo. P.Jonny Durán Infante**  
1er. Vocal

**Dra. Mayra Altagracia Bidó Peralta**  
2do. Vocal

**Lic. Crecencia Nidia Díaz Ramos**  
3er. Vocal

**Dr. Esteban Tiburcio Gómez**  
4to. Vocal

## FILIAL DE NEYBA

Asamblea Constitutiva 22 de marzo de 2013

**José Darío Cepeda Medina**  
Presidente

**Bienvenido Medina Carvajal**  
Vice-Presidente

**Milagros Columna**  
Tesorera

**Baldemiro Medina**  
Vice-Tesorero

**Maritza Peña**  
Secretaria

**Valentina Ramírez**  
Vice-Secretaria

**Mariluz Florián**  
Vocal

**Eddy Reyes**  
Vocal

**Mercedes Arismendy**  
Vocal





**Asociación Dominicana  
de Rehabilitación, Inc.**

Apartado de Correos 1054  
Calle San Francisco de Macorís,  
esquina Avenida Leopoldo Navarro, Santo Domingo, D.N.  
Teléfonos (809) 689-7151 • Fax. (809) 688-1566



[www.adr.org.do](http://www.adr.org.do)



ADR-Asociación Dominicana de Rehabilitación



@ADRnacional



@ADRnacional